# 南京日報

本報登記證 內政部警字第三八〇九號 中宣部中字第一二六四號

電報掛號一二二一

社址白下路八十三號　電話二一五八三號

中華郵政特准掛號認爲新聞紙類

第五百六十一號

今日二大張售洋三分


今日提要

冀察問題將在平續商
蔣委員長召見川紳耆
殘匪搶渡黃河未逞
中常會定今晨討論憲法草案
國聯政院今開臨時會

## 南京市社會局舉辦第四屆新生活集團結婚通告

本局舉辦第四屆新生活集團結婚，定於四月十四日開始登記，五月十二日停止登記，五月二十日至二十四日公布核准參加結婚人姓名，六月一日至五日結婚人及主婚人介紹人來局領取結婚證書並蓋印，六月九日舉行婚禮，凡本市市民願參加者，須於登記期內，向本局領取集團結婚聲請書依式填就，由男女結婚人隨帶登記費洋二元親來本局登記，除呈報外，合行公佈週知，特此通告

局長陳劍如

## 恕赴不周

哀啓者謹擇於中華民國廿五年五月二日(卽廢歷閏三月十三日)安葬先伯考石年侯府君於陝西涇陽東南郊新塋先期四月二十日在西安東廳門廿六號周寓家奠五月二日在涇陽城內本宅家奠恐赴未周謹此奉聞

孤哀子周伯敏偕弟洪烈鴻勳哀啓

如蒙賜唁請寄西安東廳門廿六號周宅

## 社論

### 觀京市中小學運動會感言

乙凡

周禮、大司徒施十有二教、一曰、以祀禮教敬、則民不苟、二曰、以陽禮教讓、則民不爭、鄭注「陽禮謂鄉射飲酒之禮也」鄉射飲酒之禮、卽今之所謂運動會也！古者以禮樂射御書數六藝教萬民「凡民須受教、而教則必須習射御」、是以有人皆健、無民不兵、而射御本爲爭戰之用、乃轉以教讓、由此我國過去教育、原爲「鋼性」「能」「攘」而後能「讓」、非如今日之文弱不振、甘屈伏而不敢抵抗、轉竊「讓」之名也！故孔子以君子之爭美之！

迨及王衰、鄉遂制壞、儀縱傳而義已亡、射御之術、修於卒兵、而爲士大夫所不屑、民性日刼、民質日弱、及乎歐風東漸、關不可守、而所謂今日舉行之運動會者、乃隨維新而俱來、五項十項、視跑〔徑〕跳〔田〕爲健身之能事、以視當日之練習武事、爲國家干城、而普及於鄉遂者、其制度之優劣、功能之大小、爲何如乎？

歐戰之後、德國受條約之縛束、公開訓練其人民、非獨不敢、抑且不能、其當時之痛苦、實有勝於我國、然以體育會之遍設、以運動之名、寓訓練之實、舉國之民、無不入會、卽無不知兵、大有我國古代教以陽禮之概、故薩爾來歸、軍備重整、和約廢棄、萊茵進兵、皆不必待戰而後獲也、然則彼之體育會、果爲五項運動、十項運動所收之効哉？一京市爲全國首善之區、一旨一動、均足以影響於全國、此次運動會既以中小學名、則其限於極小部份、無民衆參加、已可於名義見之、而其內容對於中小學生露營之攷查、狩械之操演、火網之構成、射擊之瞄準、以及刀劍之比賽、拳技之表演等等、則又未見注意及之、而仍硜硜於五項十項之跑跳工作、寗不可惜？我國今日、厥狀至危、强國必先强種、此爲人人所共知、是則運動之重要、固不待言、苟再不取精唾粕、迎頭趕上、則後患之來、悔何及哉！本人於觀感之餘、爰陳數義焉！

〔一〕運動要普遍化、不僅限於學生、要整個的人民均有機會、

〔二〕運動場要普遍設立、大小不必一定、內容求整潔、不必注意於物質的設備、

〔三〕人民生活太困苦、謀生不及、那有時間運動、政府應設法予以機會、

〔四〕古人之習射、卽今人之學打槍放炮、野外勤務等等戰術、古人之習御、卽今人之學騎馬駕駛兵車汽車兵船汽船等等機械術、應以此等運動爲要項、刀劍拳棍等技術次之、五項十項又次之、

〔五〕規定鄉比省比國比、卽規定舉行鄉運動會、省市運動會、全國運動會、

〔六〕地方政府負辦理督責之責、原則則由中央規定、俾全民不致安其所習、而趨於大同小異、

如是所旨、不過爲改良之一端、民族之健全、不僅在學生、况今日學生之習運動者、類多荒廢學業、而以運動爲職業、其結果視運動爲技術、與健全身心無關、原旨轉失、今日國勢如此、趨勢如此、而我祖我宗、過去所留之教訓又如此、望國之關心健全民族運動者、有以注意及之．

## 宋哲元將再晤永見 會商冀察各項問題
### 津日武官會亦將討論冀察事
### 松室展期赴太原

(天津十九日電)宋哲元預定二十日晨與永見再度會晤後、當日即偕蕭振瀛等返平、關於冀察各項問題、擬於日內在平會商、永見十九日晨赴塘沽、大沽檢閱日軍、下午返津、最近期內、亦將赴平、

(天津十九日電)宋哲元在津與最近歸來之永見會晤、卽將返平、處理冀察政務委員會事務、秦德純、張自忠等、十九日下午四時、聯袂返平、

(天津十九日電)松室孝良、原擬卽日返并謁閻、頃聞已將行期展緩、

(北平十九日電)冀察建設委員會、定二十日晨十時、正式成立、內部分總務技術兩組、將來工作、兼辦水利、電氣、公路等建設事業、

(北平十九日電)秦德純、張自忠、張維藩、等十九日晚六時二十五分、由津返平、秦談、宋哲元未與永見晤面、何時返平未定

(北平十九日電)永見返津後、聞將召駐平濟井各地日武官在津開會、對冀察問題、有所討論、松室孝良、偕今井定廿日赴津、晤永見、事畢、將與永見來平、開始向我諮商冀察各項交涉、

(北平十九日電)宋哲元定二十日返平、蕭振瀛、陳覺生、陳中孚十九日午十二時、由漢返平、陳談、永見到津後、僅晤一次、對外交事、未詳談、

## 閻電京報告剿匪勝利
## 殘匪搶渡黃河未逞
### 閻令圍剿大麥郊等地竄匪
### 蕭賀殘部圖速過金江逃生
### 閩匪漸被肅清

(西安十九日電)據韓城軍息、本月十二日、山西方面殘匪千餘、由禹門口一帶、搶渡黃河、經駐韓我軍孫軍長部、於匪半渡之際、施行猛烈射擊、斃匪大半、殘匪不支、均負傷逃渡、不敢再窺西岸

(太原十九日電)大麥郊及雙池鎮等地、劉又聚集竄匪約兩千餘人、似係由中陽南竄之徐劉等殘匪與中陽石樓隰縣等縣境殘匪嘯聚一處、閻錫山主任、飭各軍迅速對匪盤據地之周圍、構築碉堡、以備封鎖圍剿、而免滋蔓、

(京訊)駐晉綏靖主任閻錫山、頃電京報告近日剿匪情形、茲抄錄原電如下

(銜略)林匪彪率第一第十五兩軍團、共約四千餘人、經我湯楊兩縱隊、在襄陵汾城一帶、南北夾擊、遂竄入稷山河津縣境、我軍跟蹤猛追、因爲黃河所阻、南有汾河障礙、匪遂竄北山、入鄉甯境、我湯縱隊、仍跟蹤追擊、湯楊兩縱隊、卽還由汾襄向蒲縣、大甯截擊、頃據關司令郭稱、篠(十七日)午在蒲縣皮條溝附近、遇南呆匪軍之第一軍團一二兩師、千餘人、我軍迎頭痛擊、激戰八小時、匪死傷甚衆、逐向西潰退、我軍卽時追擊、現在上下烏嶺一帶對峙、計此役奪獲匪輕機關槍七挺、步槍四十二枝、馬兩匹、麵粉千餘袋、俘赤匪六十餘名、游擊隊一百四十餘名等情、除飭各軍迅速馳往夾擊、以期一鼓殲滅外、特電奉達、閻錫山巷西參印、

(又)雲南省政府祕書處、近電該省旅京同鄉會、報告追剿竄滇殘匪勝利情形、並請轉知在京各同鄉、原電謂「共匪自竄入滇境、在者渡河被我軍截堵後、就延二日之久、大小戰經過六七次、擊斃俘虜逃匪失蹤及奪回難民、不下四五千人、現匪極疲憊、頃孫縱隊就寅電報、匪之後衛、十五六兩僞師、被我擊潰、於俶戍追至楚雄屬之保馬、完全繳械、匪經此打擊、益形狼狽、衆心動搖、一刻不敢停留、晝夜兼程、以圖速過金江逃生、先頭已向鹽興挑安逃竄、將來或由永華入兩鹽、劉仍督飭我軍跟蹤追剿、在大江南岸、縱不能卽予解决、然滇境內則决不容其多有逗留、如前敵將領運用得當、則卽在江邊、亦有殲滅該匪之可能也、我旅外人士、關心桑梓、用將剿匪勝利情形詳達、希公鑒並轉知各同鄉、雲南省政府祕書處銑、

(福州十九日電)著匪張文武、林渦、林啓元等股、約千餘人、盤踞永春、德化、仙遊交界附近、前經我軍屢次圍剿、匪勢崩潰、曾向當局請求收編、近各該匪、仍在該處騷擾、當局以其請求收編、毫無誠意、現已決定、嚴加剿擊、實行包抄、各股經此重擊、肅淸之期、當不在遠、

## 聯合艦隊
### 由青返日

(上海十九日電)青島十九日同盟電、十六日開抵此地之聯合艦隊、定十九日午後二時半、起航歸日云、

## 新任挪使抵滬 候期呈遞國書
### 將赴日本再抽暇來華考察

(上海十九日電)新任挪威駐中日通公使高蘭夫婦、十九日晨乘英輪抵滬、我市府外交辦事處代表、均往歡迎、據談、遠東爲我舊遊之地、中國文化、又爲余所極欽佩者、此次奉命調任、殊感榮幸、茲因旅途勞頓、决在滬候林主席批定日期、卽晉京覲見、呈遞國書、然後赴日、再抽暇來華考察、高氏現年六旬、歷在外交界辦事、對遠東情形、甚爲熟悉、

## 新貨幣政策施行後 國家銀行存銀驟增
### 原因在人民信仰法幣之價值
### 外傳貼水收買現銀完全不確

自新貨幣政策施行以來因人民感於法幣信仰堅固、均樂兌換行使、故國家銀行存銀驟增、外傳此係由於政府貼水收買所致、揆其用意、不外在損毀我國法幣政策之價值、以期影響華盛頓中美雙方對於貨幣問題之協商、頃據財政界息、在政府實施法幣之初、因我國幅員廣大、交通不便、窮鄉僻壤、多無法幣流通、政府爲便利人民存銀兌換法幣、乃委託各級政府及國營事業機關、代爲辦理兌換手續、其因辦理兌換手續所需用之運費及川資、仍由國庫負擔、並規定此項費用總額、每百元以六元爲限、但在本年二月四日、法幣延展兌換期時、上項辦法、卽已廢止、同時在二月四日兌換法幣限期以內、中央中國交通三行、以彼時國內外銀價差額甚鉅、對於各外商銀行、以限期兌換法幣、亦曾酌給利息、以示公允、但以一次爲限、自二月四日以後、五月四日以前、復因中央銀行、派員下鄉、辦理法幣兌換手續、其所需運費及川資、亦經政府於每百元中、允給三元、至平津外商銀行、以存銀調換法幣、則未允給息、凡以上所給運費川資、均係由代辦兌換機關、事實上所必需之用費、並非貼補持銀所有人、何得謂爲係貼水收買現銀、此項無稽謠言、誠不值識者一笑、

## 續審刺汪案
### 廿二日下午
### 盧文瀾因丁艱返籍
### 吳昱恆繼任審判長

行政院汪前院長被刺案、訂本月二十二日下午一時、在首都地方法院繼續審理、承審該案之推事吳昱恆、龍爆雅、書記官劉豎淳及檢察官維人駿等、以該案開審在卽、昨(十九)日下午四時、由鎮江來京、仍在首都地方法院辦公、至承審該案之審判長盧文瀾、茲因丁艱返籍、不克來京、已另派朱推事前來、聞此次開審、將由吳推事充審判長、

## 蘭浦拉輪
### 昨日可抵馬賽

載運古物歸國之「蘭浦拉」號輪、在直布羅陀擱淺兩日、業於日前安然脫險、繼續駛行、昨據教部總務司長雷震語記者、該地距離馬賽約有一日多之航程、預計昨日當可抵達馬賽、「浦蘭拉」號浮起時、檢查船身、並無損壞、行抵馬賽後、預備再作縝密檢查後、卽行繼續直駛中國、大約下月十日左右、可以抵達上海、雷氏並謂直布羅陀爲「地中海」、天氣最惡劣之地帶、暗礁極多、平時商輪經過、常常發生擱淺情事、此次因係載運我國古物、故引起舉世人士之注意云、

## 疏濬永定河
## 下游淤泥
### 定月底興工

(天津十九日電)華北水利會、因永定河下游中泓淤塞頗甚、若值汛期水漲、勢必氾濫爲害、經擬定疏濬計畫、呈由經濟委員會核准、並撥付工款十萬餘元、該會已與冀建設廳合組工程處、定月底興工、

## 南潯鐵路
### 月入僅八萬元
### 欠日債一千萬

(南昌十九日電)南潯路每月收入約八萬元、僅維開支、最近除減低頭二等客票價、並減低運費、計米量減百分之三十、其他百分之十五、預料營業、或可轉佳、

(南昌十九日電)南潯路局欠日債一千萬元、欠息八百萬、經中日雙方代表商定、每月歸還日金七萬、由路局自籌一萬五千、鐵道部撥五萬五千元、於念年內還清、

## 蔣委員長
## 召見蓉紳耆
### 及教育界人士訓話
### 顧祝同由渝飛蓉

(成都十九日電)蔣委員長十九日下午五時、在行轅召見紳耆暨教育界人士訓話、首由各紳耆申述民生疾苦、及應興應革事宜、蔣卽席致訓、大意謂別諸君已半月有餘、此次到蓉、特邀請聚敍、於此適承諸君共以四川民生疾苦、與當前急務、足征望治之心、上下一體、實所欣慰、今後國家之復興、繫於四川者甚鉅、望諸君協助政府、啓導民衆、使四川政治修明、民生樂利、成爲中國之模範省區云、

(成都十九日電)蔣委員長十九日晨、召集特務團及憲兵第五團全體官兵訓話後、偕劉湘赴青羊宮參觀花會、在花會場巡視一週、始行進城、下午五時、在軍分校召見省市紳耆万旭等、及各大學校長院長、任鴻雋等共九十人、旋又接見顧祝同、聽取報告、定二十日晨、出席省黨特派處擴大紀念週訓話、

(成都十九日電)顧祝同十九日下午四時二十分、由渝乘中航機抵省、徐源泉、胡忠信、薛岳、賀國光、潘文華、孫震等重要長官數十人、前往歡迎、顧下機後、卽逕赴軍分校謁蔣委員長、

## 三菱銀行
### 在滬建五層大廈

(上海十九日電)日三菱銀行在九江路外灘建築五層大廈、建費一百餘萬元、現已落成、定二十二日舉行開幕典禮、

## 繼武漢風災後
## 平津狂風大作
### 黃沙蔽天十步外不能見人
### 街頭頓呈空前冷落

(北平十九日電)平十九日晨二時起、天氣突寒、狂風大作、至十時尤劇烈、風過處、門窗震撼、樹葉斷折、市內黃沙蔽天、一步外不可見人、洋車小販、多未出外營業、電綫吹斷甚多、街頭呈空前冷落景象、平津第二次車、因風烈開駛甚緩、抵平誤點十六分鐘、車上玻窗亦被震壞不少、至下午五時、始平息、

(天津十九日電)津市十九日晨、突起狂風、黃沙障日、天色昏沉、迄下午四時許、始稍息、爲入春以來空前之巨風、

## 國民政府命令

補誌四月十六日令

國民政府前（十六）日命令

（一）司法院院長居正呈據司法行政部部長王用賓呈、請任命吳炳曾署安徽高等法院書記官長、應照准、此令、（二）行政院院長蔣中正呈、據湖南省政府主席何鍵呈、請任命謝潤鴻署湖南省政府秘書處秘書、應照准、此令、（三）行政院院長蔣中正呈、請任命甘禮經爲海軍練營副長、應照准、此令、（四）行政院院長蔣中正呈、爲海軍甯海軍艦槍炮正甘禮經、另有任用、請免本職、應照准、此令、（五）行政院院長蔣中正呈、請任命袁評山、王業、潘國權、李試光、何玉崐、莫振標、羅應煜、楊鴻德、楊有本、高鴻升、田雲駱、呂乃成、宋維中、周海寰、朱子榮、黃攸同、劉芝亢、田玉、陳少平、田世亮、曹勇、林宣中、王永希、藍舉初、伍樹森、陳建芝、姚正國、杜若、黃正、彭楚雄、文國華、丁開阡、李渭湯、魏茂林、李錫明、周芝蘭、左軍勝、馬占奎、李興南、李蛟、張蔚起、李占繪、陳軸臣、王雲亭、李賓生、蔣國樑、朱稻、張飛熊、毛順淸、譚劍萍、曹克人、李華輔、李植民、鄧云卿、李鳴謙、杜根福、鄒自建、龐正非、馮遠耀、向軍、韓春源、吳紫雲、陳禮善、彭斌、吳玉良、李仲國、徐進昇、黃楚洲、崔澤春、梁慶標、留藝淸、朱貴與、陳書馨、陳星樵、李鳳、李登銳、曹文威、曾文芳、王景紋、汪龍峯等八十員、爲陸軍步兵上尉、于興海、劉鴻鑣、林何恩霖等二員、爲陸軍炮兵上尉、爲陸軍步兵上尉、鄭夫、咎戰等三員、爲陸軍工兵上尉、尹承南爲陸軍通信兵上尉、胡祖議等爲陸軍輜重兵上尉、周成業、杜楓、汪民先、方炳耀、萬國華、余敦武、李夢勳、左英才、張煥然、羅洞疇、呂孝祥、羅勁、唐之雲、關旭初、張廷勳、李伯楷、張成亮、莫銳如、朱理明、沈恩波、曹秋生、胡漢卿、張華、呂玉德、唐武、李帶湖、劉正鈞、李迺楠、楊月埔、楊德淸、陳錦龍、朱紹揚、黃錦臣、邱希貴、毛忠、周勝文、陳安廷、邱偉、徐進財、粟韻秋、李玉亮、李卓英、張化同、汪度、針碧輝、賴松青、李奎傑、王岩弟、田子銘、黃天才、徐正雅、陳三新、李國裕、夏長、林冠軍等五十五員爲陸軍步兵中尉、應照准、此令

（又）國民政府前（十七）日命令、（一）派余安民爲四川省第四區行政督察專員、李芳爲四川省第七區行政督察專員、陳志學爲四川省第九區行政督察專員、程懋型爲四川省第十區行政督察專員、劉鍾爲四川省第十七區行政督察專員、此令、（二）行政院院長蔣中正呈、據交通部呈、爲交通部科長羅益增、吳大本、程承彝、呈請辭職、應照准、此令、（三）行政院院長蔣中正呈、請任命詹棟樑、馮紹位、余中柱、盧海波、吳英才、高其志、何純化、朱冠三、陳治國、牛銳庚、藍遠達、尹慶隆、諶煌、黃興文、王濃、魏純極、衛霖、冉蓉、周鵬九、羅國成、劉佐才、張濟成、熊愼初、石海淸、胡振寰、官銀堂、劉太原、賴自醒、蔣漢英、周忠義、盧永言、許品珍、陳步武、陳明琨、莫衛民、陳卜庸、程焚鈞、龍源生等三十八員、爲陸軍步兵中尉、張仲玉爲陸軍工兵中尉、唐得卿、婁偉等二員、爲陸軍通信兵中尉、趙聲遠、趙振新、王海淸、劉俠生、甘楊軒、羅開宏、楊堅勝、杜保仁、楊伯瀟、梁建輝、徐世儒、邵秀年、任湘林、王少斌、田明德、胡國忠、孫家禹、章國治、廖恨成、王希林、徐明龍、羅熊、陳玉富、曾福南、譚保杳、鄧國卿、羅關彩、方合之、陳坤山、丁春山、宋淸泉、周海泉、胡忠喜、董懷正、何楷、楊西合、曹灼陽、李儀貴、瞿綱常、嚴卿、許振和、袁得法、郭振英、唐耀軒、姚精忠、甯遂淸、周水雲、李樹英、李生財、曠潤軒、鄭義德、廖國唐、詹炳才、羅龍飛、洪中興、周英鵬、陳少山、李榮漢、唐懋、黎世國、楊北平、鄭甲里、劉幼山、賀子堂、黃忠誠、徐錦星、周斌武、何伯剛、李訓林、袁德威、鄧永棠、龐祿文、羅凡朗、沈冠生、樓振聲、吳玉明、齊愷、郭炳正、鍾詩中、田忠宇、王達天、陳茂榮、王華濬、尹金玉、楊轉雲、梅鴻超、龐信垣、宋祖華、張建德、蔣榮淸、彭治和、蘇金玉、阮祺、曾福彬、張漢岐、唐換卿、馬南林、胡申慶、劉迪環等九十九員、爲陸軍步兵少尉、應照准、此令、

## 二次全國商檢會議

今日在實部舉行

實業部爲積極進行商品檢驗工作、定今（二十）日在部召開第二次全國商品檢驗會議、各地商品檢驗局長、或商檢局派定之負責人員、已均於前昨兩日全數到京云、

## 中央今開臨時常會 詳細討論憲法草案

### 梁寒操赴滬再徵王寵惠意見

### 代表名額無更動

憲草審議委員會、於前（十八）日舉行會議、對增訂過渡條款及授予總統發布緊急命令權兩點、均有切實研究並綜合各方意見、作一詳細參考、大體原則已經決定、中央定於今日上午紀念週散會後、即舉行臨時常會、作詳細討論、如無疑問、即可發交立法院作條文上之整理、於五月五日公布、中委兼立法院秘書長梁寒操、奉派于星期五晚赴滬、訪中監委王寵惠氏、徵詢對於憲草中數點之法理意見、預定昨晚即搭乘夜車返京、今日出席常會報告、（又訊）國民大會組織法、業經立法院上星期五、將初稿起草完竣、代表選舉法、則因名額分配及附表規定、尚待請示、並作詳細討論、聞已定本星期五、再舉行二十四人起草委員會聯席會議、作條文最後修訂後、即可併呈孫院長核閱、轉呈中央提出討論、代表總名額、仍規定爲一千二百名、並無變動、外傳減少三十名、而爲一千一百七十名之說、據記者向二十四人起草委員會方面探詢、據云並無此事、當爲外間一種誤傳、至各區選舉辦法、投票辦法、及其一切關係法、除軍隊籌備外、均將由內政部根據選舉之規定、起草詳細細則、監督問題、亦將由各主管機關縝密規劃、以免發生流弊、

## 法幣掉換期滿後 責成縣長主辦

### 財部正考慮擬再展期

自去年十一月四日、財政部公布以中央、中國、交通三銀行鈔票爲法幣、停止行使硬幣、訂定兌換法幣辦法及期限、限期兌換後、第一次規定自十一月四日起、至二月三日止、嗣以各邊遠省份、法幣尚未普遍、而交通不便、人民咸都未及調換、經各省政府、請予展期、當時財政部以與事實情形尙符、即於一月底公布展期三月、自二月四日起至五月三日止、現屆限期已祇半月、轉瞬即屆、茲據探悉、財政部對於此次限期屆滿後、是否予以再展、已予考慮、聞因各省內地人民、或因墨守舊觀念關係、或仍以交通不便原因、猶未能儘量調換、是以擬再展期、並增訂辦法、將調換法幣事宜、咨由各省政府飭各縣政府主辦、將來并以辦理成績列入各縣長考成、

## 政院通令 剔除積弊

### 各部會塡報竣事

行政院蔣院長以近來官吏失德、賄賂用彰、爲修明政治、剷除貪污起見、於上月十日通令內外文武各機關主管長官、認眞剔除積弊、列舉侵吞公款等十項、限於文到兩個月內、據實具報、茲悉該項通令、自到達各機關後、行政院所屬各部會長官、即手論抄發各司處查照、檢點填報、以便呈復、截至上星期底各部會均已分別填就呈復行政院、所塡內容、完全依照所列十項逐一呈復、如公款領存之如何、稽核手續、公物之如何編號保管、與職員出入攜帶物品之如何檢查、領取公物之說明用途、與詳塡日期、實賣物品之往來商號與零齊購法、物價之如何比較、職員及公役之支配、與所司事務等、均有詳細說明、以備調查、聞行政院俟各機關呈報彙集後、將根據呈報情形、加以覆查、

## 十一月份 全國各業 登記註冊統計

實業部茲發表三月份全國各業登記註冊情形如下、（一）核准公司登記二十四家、（二）核准公司支店登記二十五家、（三）核准公司變更登記十二家、（四）核准商業註冊二百十一家、（五）核准交易所經理人登記十五人、（六）核准會計師登記五人、

## 入藏事籌備就緒 班禪今日赴甘

### 在拉卜楞寺誦經畢再入藏

西陲宣化班禪額爾德尼入藏事宜、大致籌備就緒、班禪定今（二十）日由靑海塔爾寺赴甘肅拉卜楞寺誦經、並宣化邊民、事畢即由甘啓程入藏、行期約在下月間、其護送人員及儀仗隊、均已集合甘肅待命、班禪駐拉薩代表康福安、前由西藏抵京、現正事畢、定日內離京赴甘、候謁班禪大師、即隨行返藏云、

## 台茶壓倒華茶

### 土人受宣傳影響

### 僑胞失業返國者萬餘人 政府正謀救濟

僑委會息、我國出產茶葉、銷售世界各國、素著聲譽、即在爪哇一地、華茶在彼處之地位勢力十分雄厚、惟近年以來、荷印本島茶商、積極宣傳土產茶葉品質各種優點、於是土人受宣傳力之感動、均棄華茶、改飲土茶、此外尚有台灣茶之竭力傾銷、對我國影響更甚、蓋台灣茶得日本政府之有力後盾、運費輕微、匯水低廉、售價僅及華茶之半、故利於推銷、◆華茶台茶比較◆近年調查、台灣茶在爪哇之市價、每担合日金二十元、而我華茶之市價、在日金四十元以上、故一般土人、雖愛華茶、終以價值昂貴、乃不得不捨此就彼、最近台灣茶之輸入量、已駕乎華茶而上、去年同時期之華茶輸入量、爲八〇三、〇〇〇公斤、値八〇九、一二四盾、台灣茶輸入量一、四四九、〇一一公斤、值一、四五二、二〇二盾、業已形成壓倒之勢、◆政府正謀救濟◆以是之故、我僑胞在爪哇經營茶市爲生者、乃均不得已、紛紛將茶店收歇、而國內茶商、亦咸視荷印爲畏途、不敢大量運往、最悽慘者、當爲依茶市爲生之雇員、最近失業返國者、達萬人以上、據目前之情況、一兩年內、恐華茶勢將絕跡於荷印市場、以數百年來之市場、毀於一旦、誠堪痛惜、聞我政府當局、現正積極設法補救、以維我國茶葉之海外銷場、

## 中英滇緬勘界經費

### 追加預算八萬元

中英滇緬南段勘界經費、及中立委員各雜經費、原則二十萬元、現勘界委員會、因原則經費不敷、呈請外交部追加預算八萬元、合爲二十八萬元、已由國府核准轉知財部照發云、

## 中菲電話

### 下週開始試話

自菲律濱獨立後中菲兩國政治經濟與各項貿易愈趨密切、是以交通上設備急不容緩、交部頃已訓令國際無線電台、積極進行籌備、以期於最近期間、完成通話、至一切話費等辦法、經由菲島電訊機關、派代表飛華與代理交長愈飛鵬接洽妥善、滬市眞茹電台、刻正配置話機、定於下週內開始試話云、

## 時人行踪

▲孔祥熙參加澄志會聚餐（上海十九日電）

▲朱鏡宙飛京向中央報告甘省財政（蘭州十九日電）

王景儒返平出席冀察建委會成立會（保定十八日電）

▲褚民誼過滬赴杭（上海十九日電）

▲傅汝霖視察白茆閘工程（上海十九日電）

▲蔡元培胡適來京（上海十九日電）

## 短評

### 澈底取締

萬國儲蓄會是外人吸收我國金錢的一個大組織，勢力所至，雖窮鄉僻壤，亦有其分會設立，我國人民因爲本國政治的不良，相信外人，所以都願以血汗所得金錢，向之存儲，去歲我政府，鑒於此種組織，若不撤銷，其爲害於我國計民生者非淺，着向法使交涉，請其收盤，總算法國人給了一點面子，凡是通商大市的分會，已自動取銷，但是總會仍舊未撤，在前兩天的上海報上還看見他的巨幅開獎廣告，可知儲戶還是繼續儲款，這樣的做事不澈底，眞是做而等於不做，結果非特無益，反而落人的譏笑，無怪乎外人都說中國人做事是『不澈底』呵！


驚人報告 人魔來了！

國民大戲院

今天開映米高梅鉅製

安哈顯莎、漢勃馬爾、瑪琳奧莎麗文、魯意海華德 合演

愛海情波

她欲以默移化的力量，教一對誤入歧途的青年，而將同趣滅，却反深陷於慾海情坑、漂溺，沉淪不能自拔

特別加映 勞萊哈台 滑稽傑作

出類拔萃的短片「忙人」

太平路 大中國 商場北部大門新添各部開始營業

△慶祝兒童節 △贈送奬學金

得奬學金 購犧牲貨

驚人犧牲品

壹分類
固本肥皂一塊售法幣一分
無敵牌牙粉三包售法幣一分
大號牙籤一盒售法幣一分
上等汗巾一支售法幣一分
上等牙刷一支售法幣一分
上等手帕一條售法幣一分

五分類
二號無敵牌牙膏一支售法幣五分
上等毛巾一條售法幣五分
上等玻璃杯一只售法幣五分
大號無敵之蘭肥一塊售法幣九分
雙十牌牙刷一支售法幣五分

十分類
大號無敵牙膏一支售法幣十分
大號電木飯一只售法幣十分
博士香皂一塊售法幣十分
蓋玻璃杯一只售法幣十分
白單手套一雙售法幣十分

廿分類
烟台繡花童衣一件售法幣廿分
彩色毛巾枕頭套一個售法幣廿分
二號蝶霜一瓶售法幣廿分
大號無敵花露水一瓶售法幣廿分
聽頭桂圓一聽售法幣廿分

㊀本犧牲品每日下午一時開始發售
㊀本犧牲品不要任何購物劵無論何人均可選購
㊀本犧牲品每人限購一件不得多購
㊀本犧牲品每日售完五百件爲限決不增減

特價犧牲品
安安藍布旗袍料一丈售法幣八角
多了呢旗袍料一丈售法幣七角
維也納男袍料四尺售法幣一元
雙錢牌皮鞋每雙售法幣五角五分
反口男襪每雙售法幣二角
上等呢帽每頂售法幣六角
春季童裝每套自五角起九角五分止
白蘭霜雪花膏每瓶售法幣一角
二號桌綠毯每條售法幣九角
仿古織桌毯每條售法幣七角

◆貨目繁多不及備載◆
凡購貨滿洋一元贈送奬學劵一張多購多送請向購物處索取

㊀本犧牲品待人購犧牲品五百件售完後開始發售
㊀本犧牲品不要任何購物劵無論何人均可選購
㊀本犧牲品每人限購一件
㊀本犧牲品每日售五百件爲止

三月二十八日起—四月二十八日止

欲購犧牲品者請進北部大門


日報索引

第四卷 第五期

民國二十五年四月十五日出版


次目
一、二十五年二月份日報索引分類表
二、二十五年二月份日報分類索引
（一）社會類
（二）政治類
（三）經濟類
（四）交通類
（五）教育類
（六）學術類
三、二十五年二月份日報著者索引


編輯主旨

日報記載現代社會，政治，經濟，國際，教育各問題，均爲我人研究之對象，惟以頭緒紛紜，恆苦散漫，難以稽考，縱有剪貼，亦覺浩繁。本刊在將日報上各項問題，分門別類，編成條理分明之系統史料，極便於研究社會時事諸問題者之參攷。本索引取材之日報凡十餘種，計上海申報，新聞報，時事新報，晨報，南京中央日報，漢口武漢日報，西京西京日報，天津大公報，北平北平晨報，香港循環日報，香港工商日報，及南洋星洲日報等。內容豐富，編法新穎，誠爲學術界無上之工具刊物也。


總發行處 中山文化教育館發行處 南京中山門外體育場路

代售處 生活書店 上海福州路三八四號

價格 每月一冊每冊五角全年五元五角（郵費四角八分）

每月十五日發行

註冊商標 百靈牌

鵝掌風藥水

此水專治手掌脫皮起泡粗燥開裂或痛或癢及一切皮膚腸坼等症搽擦一瓶立見奇效多至三四瓶保可治愈如不見效包退還洋詳細說明函索即寄每瓶大洋一元外埠加寄費大洋二角

南京總經理 中美大藥房
地址 中華路府東街 電話 二三一五四三

分銷處
下關大馬路中 大中西藥房
北門橋魚市街 南京大藥房
東中山路大行宮 兄弟大藥房

上海法租界貝勒路西門路口均益里倪鼎文會院發行

南京 昇州旅社開幕啓事

本社開設首都昇州路許事街地點適中交通便利房間高敞定價低廉特設禮堂以備宴會喜事之用延聘名廚烹調伊始所有房間以及筵席概行起見特闢包房長期包月酒菜另加優待 便利 絕對不准需索各界惠顧極誠歡迎特此敬啓 地址：昇州路許事街 電話：五一七五四

倪光和律師 受任 中山東路中華池盆浴堂常年法律顧問啓事

茲受上開當事人之聘委任爲該池常年法律顧問嗣後如有侵害該池一切法益本律師當依法保障之責 事務所 律師地址大行宮 西華門四條巷 春和里一號 電話二二五八六 二三一九四六

南京市政府第一六一期公報出版

南京市政府公報第一六一期出版本公報公佈各項法規委員會記錄以及統計附錄各欄材料豐富編制新穎每本大洋一角每月出版一期現已出版各書局均有代售如欲定閱請向本市政府祕書處編輯股接洽可也

## 國聯行政院
# 今日召集臨時會議
### 十八國會定期討論制裁問題
### 十三國委會通過主席報告書

(日內瓦十八日海通電)關於國聯行政院星期一召集之臨時會議、據此間權威方面聲稱、其計劃如次、是日午前、兩交戰國代表、向大會發表演說、隨後行政院即通過十三國委員會所提出之報告書、據此間鄭重表示、十三國委員會、雖在目前并無特殊工作可做、但不擬解散、第二次行政院會、定是日午後舉行、藉以討論并擬定結束動議云、

(日內瓦十八日哈瓦斯電)國聯十八國小組委員會主席華斯貢塞洛斯、頃已召集該委員會、定於二十一日晨十一時開會、俾將該委員會前於三月二日開會以來、參加制裁各國政府、對於現行制裁辦法實施情形之報告、以及今後討論制裁問題時所可引起之一切問題、加以報告、以及今後討論制裁問題臨時所可引起一切問題、加以考慮、

(日內瓦十八日海通電)十三國委員會議、於午後五時開始、歷一小時始畢、通過瑪達利加主席所提報告書、其中敘述調解義亞爭端努力之經過、其結論可分三點、一、義大利之建議、着眼於軍事局勢、二、亞國拒絕在國聯機構以外、進行談判、三、職是之故、十三國委員會、雖曾長久不斷之努力、卒無所成、至關毒瓦斯問題、該會僅將法律專家小組委員會之決議、加以申述、該委員之報告書全文、亦將分送兩交戰國云、

## 彭古與義俄等國代表
## 商談政院開會時形勢

(日內瓦十八日哈瓦斯電)法不管部閣員彭古十八日曾與義代表阿洛錫俄代表鮑泰奇亞、羅馬尼亞代表安託尼亞特、波蘭代表科馬賴斯基諸人、舉行談話、所討論者、為國聯行政院下星期一開會時之形勢、大約行政院當於是日開會兩次、午前先由十三國委員會主席馬達里加提出報告書、并由義亞兩國代表發表演說、午後則由其他各國代表示意見後、通過決議案一件、以結束討論、或逕由行政院主席勃魯斯發表演說、以代替決議案、亦屬可能云、

(日內瓦十八日路透電)十八日十三國委員會會議、通過國聯專家所提出東非施用毒瓦斯之報告書、其中含有亞國重責義軍之各節、及英國提交國聯之報告、委員會并通過主席馬達里加及國聯秘書長愛文諾、所擬聲明東非戰爭調解失敗之報告書、今日之會歷時甚短、為形式之舉、故無以前緊張之象、僅由馬氏宣布亞代表切欲義國聲明絕對的媾和條件、但兩國代表、會談一小時後、知談判不能依國聯盟約之精神進行之、繼由義總代表阿洛錫、答復主席、謂義國深望對亞戰事一旦結束、復在國聯與其他各國合作云、

## 義提出初步和議條件
## 國聯祕書廳予以發表

(日內瓦十八日哈瓦斯電)義國會於本月十六日、向十三國委員會、提出初步和議條件、頃由國聯秘書廳予以發表、(一)義國允即開始停戰談判、或由雙方軍事當局、商訂停戰協定、或即商訂媾和預備條約、二者之間、擇一而行、惟如商訂停戰協定所需談判時間、亦如正式媾和談判、殊為冗長、且須商訂特殊辦法、以保障義軍安全、故義國主張以採取第二項辦法、即商訂媾和預備條約、較為妥善、(二)義代表團、認為此項談判、進行之際、對軍興六閱月以後之軍事現行局勢、必須予以顧及、十三國委員會對此項局勢、不可加以漠視、(三)為此義代表團、認為唯一適當之辦法、厥為由義亞當事國進行直接談判、其談判地點、應在瑞士國洛桑城附近之烏希城、義國並已準備效慮一切辦法、俾將談判之進展情形、隨時通知十三國委員會、(四)義代表團希望此項談判之結果、可使義政府對一般時局、仍得與國聯積極合作、

### 義軍佔哈拉爾南部
# 亞京勢將放棄
### 亞軍司令陣亡
### 義軍死傷亦衆

(羅馬十九日路透電)據半官消息、義軍已佔據哈拉爾南部陣線、發來戰報、謂里比亞兵一師團、苦戰六十小時、卒將防守通哈拉爾各路之那西坡將軍部衆右翼擊敗、斷亞司令阿比比丹圖與其所統之兵三千人、均陣亡、義軍死傷亦衆、

(亞京十八日哈瓦斯電)此間謠傳政府現因義軍日益逼近、業已決將京城放棄不守、惟據官方宣稱、此事當於今晚始可決定、政府發言人頃謂京中警察、現有力量、已敷保護外僑之用、故外僑安全、毫無足慮云、外傳美國駐亞代辦范能傑、曾通令美僑、向英使館要求保護、此說頃經該代辦加以否認、據悉亞國境內、共有美僑一百十八人、住居外省者、六十人、在京中者、五十八人、其中有婦女九人、兒童六名、又外僑之中、尚有比國軍官若干人、係在亞國担任訓練、亞國之職、彼等一俟亞政府允可、即當離京、蓋恐義軍抵達時、加以不利也、

(羅馬十八日海通電)據拔道上將最後由前綫電告、台西區城酋長貴族、均已來營報告、申明歸順、南路義軍、已與敵軍接觸、空軍尤為活躍云、

### 國聯定期
# 討論洛約問題
### 愛文諾已通告德政府
### 英法願助比完成防務

(日內瓦十九日路透電)國聯秘書長愛文諾、已通告德政府、謂五月十一日國聯行政院開會時、將討論洛迦諾條約問題、愛文諾並已請德國與其他有關係之各國派代表與會、

(倫敦十九日路透電)此間接巴黎傳來之消息、英法比三國參謀部之談話、交涉提及防杜德國取道比國進攻計劃、英代表曾請比國在盎凡爾與干德間、設空防線、非謂鋼築炮壕、蓋為預先佈置、得於事急時、淹沒全區、碉壕當築於干德之下、俾比軍得迅速築一防線、接連法國馬奇諾鞏固之防線、又據法報載稱、英法均願輔助比國、完成其防務、並稱當談話之際、英空軍代表曾言事急之時、英法飛機、有即利用比國軍用飛機場之必要、比國飛行場、宜速完成、

### 希對土來牒
## 尚未答覆
### 洛桑約如開會
### 希臘自必參加

(雅典十八日哈瓦斯電)此間盛傳政府、本日接獲報告、藉悉土耳其軍隊、業已開入韃靼與博斯普魯斯兩海峽非武裝區域、惟據半官式雅典通訊社所稱、截至十八日午後為止、此訊尚未正式證實、關於此事、希臘政府、以為土政府既以合法手續、將修正洛桑條約問題、向關係各國、提出並準備與之進行談判、今若變更態度、不待各關係國之同意、遽爾派兵開入非武裝區域、殊無理由可言也、據各報載稱、希臘對土國來牒、尚未答覆、大抵洛桑條約各簽字國、若果開會、研究土國所提要求、則希臘自必參加會議、至會議結果、若將洛桑條約關於韃靼與博斯普魯斯兩海峽非武裝制度之條款、加以撤消、則希臘稜諾斯與撒摩特喇斯兩島之非武裝制度、亦當經由各簽字國之同意、而加以廢止云、

### 此後數月
# 當為生死關頭
### 英國亟宜擴張軍備預防不測
### 必要時雖出於戰爭亦所不計
### 英首相包爾溫演說

(倫敦十九日路透電)首相包爾溫、昨(十八日)在華塞斯脫演說、謂集體安全制、苟非參加之各國、準備同時以軍事制裁對待侵略者、如有必要、雖出於戰爭、亦在所不計、否則永遠不能收效、並謂今日歐洲之人、有擬闢懸於歐陸之陰霧之權力者、莫德元首希特勒若首相重行聲明英國關於義亞戰爭所處之地位、切言英國亟宜擴張軍備、并否認退行將引退之謠言、又嚴責義軍在東非施用毒瓦斯、首相謂歐洲再見戰爭、而施用毒瓦斯、則其文明之滅絕、更可確定、渠意此種新戰爭終止時、各國人民、激於公憤與戰爭之慘毒、將羣起破壞歐洲之各政府、而吾人將遭遇以混亂反抗居高位者所為惡行之事、首相謂渠遇當引退時、又稱自當退引退、渠可屈指以數處於瘋人院外而願代其職者之人數衆、聞此言歡聲如雷、首相述及國際現局、謂最近數週來、最重要之二事、即一、德國重整軍備、二、玩弄國聯盟約、合觀之、已證明英國各種軍備之擴張、實有絕對之必要、如英國仍欲盡其對國聯之義務、及維持其在世界中所處之地位、則萬不能不取此步驟、蓋在最近總選舉中政府曾受國民進行重整軍備工作之委託也、在歐戰終時、實施制裁、而使侵略者立即屈服、世界壓力、覺其事殊易、但今日之國聯、已非創設時之國聯可比、至少有三大國、即美德日不參加國聯、此三大國之不參加、使制裁之實施減少實力、國聯以不能阻止義亞戰爭乃取共同行動、宣布義國為侵略者、而實施各種制裁、但兩交戰之一、若決計進行戰爭、而不將爭案之異見、提出討論、聽取仲裁、今似無有力之機關、可以終止此戰爭、再制裁之實施進行、殊覺遲緩、而苟不能得最後之制裁、即封鎖或武力為助、則今所施行之制裁、已大失其力量矣、但在今日、國聯會員國中、如何可使封鎖得組織國聯之各國、實同對國聯行動、誠未敢言也、義人勢、即以毀譽歸諸個人、而不知國聯之出此、乃集體努力之結果也、渠嘗讀義報、詆責英外相艾登、以進行仇義政策為務、其不明是非、使人扼腕、此項粹擊、含有兩種誤會、渠願予以消除、(一)外相對此事進行之政策、非其個人之政策、乃英政府全體所定之政策、且得英國人民大多數之贊助者、(二)此非仇義政策、英人誓為擁護國聯盟約計耳、志非欲義國失敗永屈服、吾人欲國聯盟約成世界之法律、此為吾人之目的、故在盟約有破壞之虞時、吾人責職、當以全力扶助國聯、此為吾人對此事唯一之志願、渠信世界各處、對此必能充分諒解、如義人以為吾人之政策、志在使其失敗或屈服、則實大錯也、首相次述及集體安全制、謂吾人現正竭力經營之、且將繼續經營之、吾人今尚未達到目的、必再前進、庶可達到集體安全制、苟非參加之各國、準備同時以軍事制裁、對待侵略者、如有必要、雖出於戰爭、亦在所不計、否則永遠不能收效、此即謂參加集體安全制之各國、必須隨時準備也、現交戰之兩國、各責對方違背戰爭條例、國聯將作公允之調查、施用毒瓦斯之說果確、吾人現有種種理由、可信其為確、則危及世界實非淺鮮、如歐洲一大國、竟不顧其曾簽字於反對施用此種毒氣之公約、而在非洲用之、則安保他日不用之於歐洲乎、歐洲各城、人煙之稠密、遠勝亞比西尼亞、其受害亦必遠勝之、歐洲若再見戰爭、而用毒瓦以作戰、則其文之毀滅、更可確定、渠信如果用此、則戰爭終止之時、各國人民、激於公憤與戰爭之慘毒、必將羣起破壞各政府、而吾人將遭遇以混亂反抗居高位者所作祟行之事態矣、歐洲當軸、在努力保持和平中、必須察知國聯今所缺乏者為何、如何始可靠固之、如何能實施集體安全制、能得何種保障、使毒瓦斯不用於歐洲、但吾人人有何機會乎、渠不欲

### 汎美和平會議
# 將召集開會
### 提出條件要旨七項
### 其他各國均可加入

(阿根廷京城十八日哈瓦斯電)汎美和平會議、行將召集開會、外長拉瑪斯、爰向該會籌備委員會提出條件草案一件、用以鞏固和平、其要旨不外下開各項、(一)鞏固并擴大仲裁制度、(二)反對武裝和平、(三)廢止暴力、(四)凱洛格非戰公約、國聯盟約、與本條約草案、應互相聯串、(五)廢止關稅戰爭、(六)各國對航海業所訂之限制辦法、當加減輕、俾貨物得以暢流、(七)關於鞏固並擴大仲裁制度一層、拉瑪斯主張此項制度、對法理問題、與非法理問題、應一律適用、不得加以區別、此外并主張美洲各國、暨世界其他各國、均可加入此項條約、

### 已故駐英德使
# 赫許
### 舉行殯禮

(柏林十八日海通電)已故德國駐英大使赫許之殯禮、本日在此舉行、德政府大批要人、及外交團人物、連英法兩大使在內、均親臨執紼、外長牛賴特代表希特勒總理、及國務秘書布艾勞亦與焉、儀仗甚盛、備極哀榮、

## 國際瑣言

### 包爾溫演說
雄

英首相包爾溫、前日發表演說、主張參加集體安全制各國、應準備以軍事制裁、對待侵略者、如有必要、雖出於戰爭、亦所不計、否則永遠不能收效云云。

包氏此言、顯係針對德義兩國而發、蓋渠認為目下國際局勢最嚴重之事件、莫如德國之重整軍備、與國際盟約之撕毀、同時對於義軍在東非施用毒瓦斯作戰、認為違背戰爭條例、重加斥責、且謂英國處茲嚴重局勢之下、對於各種軍備之擴張、實有絕對之必要、而其理由則謂英國因欲盡其對於國聯之義務、及維持其在世界所處之地位、則不能不採此步驟、以為未雨綢繆之計、惟我人以為包氏此種對策、在英國本身、固自有其相當之保證、然在世界和平方面着想、是否將因此而掀起軒然大波、則誠值得注意之問題也。但就包氏反復所說、則其對於目前局勢及國際演變程度、固嘗推想及之、且其結語、竟謂此數月後、實為生死關頭之所繫、其言令人不寒而慄、未知被認為侵略者之德義兩國、對此作何感想也。

言、預兆完全不佳、今有多處天空陰霾密佈、惟吾人已妥決德政府所提之意議、現方予以至嚴重之注意。同樣定講、同時來自歐洲有大國、此實創見、其非鋼奄本問題、而求使兩國相觀善者、孰勝於英國乎、渠[illegible]職時、嘗屢言狄克推多制度之困難、蓋渠信狄克推多制、久[illegible]必造成禍患、而毀其所銷除之禍患為多、德國之狄克推

多、希特勒今日其地位所握拔、開全歐陰義之權力、實較歐洲任何人為大、希氏之權力、實能出此、上帝下希氏得為之、如希氏顧[illegible]者、[illegible]在國所能為之、事[illegible]、希氏有此志、歐洲無人不欲與之合作、和齊歐洲、人民、今皆公響、中、對於戰爭之慘毒、皆為慄慄也、首相結希曰、此後數月、實生死關係之時期、


佛光 商標 TRADE MARK 佛光商標

國貨調味珍品

# 天然鮮味晶

天然味晶 調和羹肴 佐料素淨 鮮美無比

南京經理 下關大馬路 蔣復興食品號
第一支店二馬路
第二支店太平路
發行所上海勞合路七九號 電話九〇二三六
廠址閘北潭子灣三九五號 電話四二〇七八



欲購質美價廉 珠鑽翠石首飾 各種玉翠晶石陳設

請臨

# 中國珠寶玉器商店

貨真價實 誠實可靠

南京中央商場內 電話二三八七六



介紹空前傑構

# 白門心影

「白門心影」是一部二十多萬言的長篇社會小說、是一部哀感頑豔的、一個絕色仙姝的飄零史、是打前清末年直到民國二十三年的一部政治軍事總賬、著者花蹊舊友是一位文壇上的老將、柳亞子先生題詩及簽陶獸广女士題辭、易君左先生作序、全書四百數十頁、精訂上下兩巨冊、插圖插畫及封面均美妙無倫、實價僅收一元四角、本京各大書局均有代售、外埠郵費加一、



# 上海三才襪廠出品

註冊商標 金鎊牌 三才牌 百合牌

襪 不起毛 不落色
衫 不起毛 不反黃

在海外嘉年華會中與各國衫襪比賽後榮獲一等獎狀其信譽可知矣

為便首都仕女購用起見特在中央商場設立門市部廉價零售以廣宣傳

大批軍用襪歡迎訂購

風行海外之上好 男女絲襪 西裝花襪 運動童襪 麻紗汗衫

新貨已到 請來比較

廠設上海虹口通州路 南京門市部中央商場二一七八號



# 先施牙膏

原料高貴
價格公道

潔白牙齒 不傷牙磁

先施化粧品公司出品

曼達主編

## 從「復活」公演 談到胡萍的藝術 使我發生了新的認識

（亞光）

「復活」的開演，總算是中國對於話劇運動一個新的轉變，它的成績怎樣，昨日各報已有批評，恕我不再寫了，可是，在我們向來崇拜着的胡萍小姐，在我看完「復活」以後，更加使我對她發生了新的認識，尤其他的台詞流利，表情的眞摯，更使我腦海裏起了一個新的印象，就拿劇的本身來說吧。

在第一幕的開始，她從審判室出來，滿臉憂鬱的神情，和各種表情姿態，實足抓着觀衆的心理和魂魄，我曾記得她仰着頭悲慘的說：「哎，判了四年，從我二十七歲說起，要到三十一歲，完了，完了，把我美麗的青春，完完全全剝奪得乾乾淨淨了……」，她發詞的冷俐和響亮，簡直忘記了她是演戲，我也忘記了觀劇，的確是出現了眞的瑪絲洛娃的靈魂，飛躍在我的眼前了，以後陪審官涅赫遼杜夫向她要求恕罪，她更加興奮了，她對他的情人一舉一動的表情和姿態，更外使得我們來讚揚和歌頌她偉大的藝術天才。

一直演到全幕終的結時候，尤其一幕緊張一幕的一口氣演出，在最後一幕演出，和她的情人涅赫遼杜夫擁抱接吻的時候，那是藝術最高峯的表現，沒有精彩的一頁，差不多每一個觀衆的目光，都注射在她身上，由此一點看出，胡萍小姐演劇的魔力，是如何的珍貴和偉大，更進一步來說，今後的希望胡萍小姐，本着偉大的藝術天才，努力奮鬥，不但能夠一躍而成爲一個中國電影界的驕子，而變成一個東方的標準藝人哩！

◆胡萍小姐窗下閱書◆

## 「父子英雄」

◆據于衣龍報告，「父子英雄」已完成十分之三。

◆錢鶴齡飾一沉毅果敢之警察大隊長，因個性適合，演出成績極盡優美，對白音浪，尤爲清晰明爽。

◆「父子英雄」全劇均是「力」的表演。

◆鄭孟霞初次上鏡頭，但表情之佳，動作之美，處處莫不現示其豐富的天才。

◆有幾個警匪爭鬪場面，因求逼眞起見，悉用眞鎗，緊張之狀，實非筆墨所能形容。

◆故事多曲折，高潮多起伏，也是「父子英雄」的特點。

◆因着劇情關係，攝影也顯得恐怖萬分。

◆全劇中最緊張的部分，即是王引在探匪窟地道機關的場面。佈景師包天鳴爲增加戲劇力量，對此佈景特別重視，日來正專心打設圖樣，期能獲到佈景效果。

◆王乃東飾匪魁，據他自已說對此種角色較有興趣和把握，故其能有比前更優越之貢獻，自無疑義。

## 變了小富翁

## 是一個模範小孩

每日工作從不偸閒

利用拍戲暇讀課本

秀蘭鄧波兒

好萊塢全球影業機構，童星時有發現，但從來沒有一個像秀蘭鄧波兒那一出來就博得舉世的盛名與愛慕，發射出耀眼的光芒的。

秀蘭鄧波兒，於一九二九年四月二十三日生於聖丹蒙尼加地方，她的爸爸是一個落山磯的銀行家，有兩個哥哥，家庭情形還好。她現在雖然已是一顆亮晶晶的明星，可是她底父母却仍以她底學業爲重，希望她將來進大學讀書，在學問上有所成就。

她最初小試身手是在一部滑稽短片裏，後來在「新星芳大會」一片中獲得了很好的成績，接連主演「小安琪」，「小娃娃」，「小情人」，「小將軍」，「小姑娘」等片。薪水激增至每星期四千五百元，賣座驚人，成爲去年度全美最有號召能力的明星。

她天資極爲聰穎，影片中的對白只要她父母唸給她聽幾遍她便能朗朗上口會得背誦。銀行裏有她個人名義的戶頭，儲蓄數額已超過十萬，無疑地她已是一個小富翁了。

她每天差不多七點鐘便起來，而且十天中有六天須拍戲，她底早餐的經常食品是牛奶，蛋糕，餅乾，白塔麵包。穿什麼衣服，她每天都是隔夜預備好的。九點鐘光景，便要到攝影場去，母親總是陪着她同去的。

……（未完）……

## 法律顧問

### 延誤婚期可否解約？

### 訂婚後幾年內結婚法無規定

敝友某甲，在民十九年時，由父母之命，與乙某訂婚，此時雙方已成年，訂婚後，雙方亦時晤面，並有攝影爲憑，因經濟拮据，迄未結婚，但甲後上年由父作主，通知乙方擇期完姻，但乙方苛求留難，以致好事成影，今悉乙已與丙某同居，而由律師致函甲某云，延誤婚期，誤我終身，聲明解約，故來函乞先生解答下列數點：

（一）律師來信云延誤婚期，法律有否歸定訂婚後幾年結婚，引用九百七十六條甲某並無條內之過失，可否要求乙某賠償損害？要否駁覆該律師？

（二）投縣聲請賠償損害，但乙某不到庭，雖乙家居原縣，但乙某本人匿居鄰省，傳票送在何處？

（三）聽說乙某已同丙某同居，但無正式證件，可否告乙某重婚？其法律所犯何條？鄰人傳說，可否作證人？

（四）乙某已構成重婚，可否拘丙某，其手續如何？

（五）丙某因居鄰省，要拘丙某，可否投呈原縣向鄰省拘捕，若丙某聞風逃走，當如何？

（六）解約手續未定妥前，甲某與丁某結婚，是否犯罪？

前列數點，望在報上詳細答覆！　言炎生謹具

答：

（一）查民法解除婚約，有故違結婚期約規定，但並未有訂婚後幾年結婚之期間，并查二十三年上字一三三九號判例，婚約雖不得請求強迫履行，但旣已合法成立，當事人不得任意否認，現乙方旣提出解除婚約，甲方如無民法第九百七十六條列舉之事項，無過失之一方自得請求賠償損害。

（二）傳票應送被告原籍住所。

（三）婚姻關係，於依法定方式結婚後方爲有效成立，乙旣尚未與甲結婚而與丙同居，不能謂爲重婚，鄰人傳說不能作證。

（四）毋庸再答。

（五）仝。

（六）甲旣有律師聲明解約之函件可證，卽使與丁結婚，亦屬民事問題，無犯罪之可言。

### 答季澤君。

據閣下函稱，行動無常，湯藥亦易照辦，事實上本屬困難，前方旣未照服，可暫保留，茲再擬方如國產參，當歸各一錢，白朮三錢，炙綿黃耆二錢，廣陳皮，炙甘草，柴胡各錢半，升麻八分，赤石脂二錢，照方之分量，略加十倍，以蜜製爲丸如梧桐子大，每日飯後服一錢半，開水送下，倘遇外感，希望注意停服。（梁崢嶸醫師）

### 答程全福君。

貴恙可試服酸棗仁五錢，茯神三錢，川芎，知母，炙甘草，菊花各錢半，龍骨牡蠣（均碎）野黨參，五倍子各二錢，白朮三錢，梔子八分，山茱萸二錢半，前服藥劑，運動不宜劇烈，沐浴宜溫水，蓋貴恙乃心腎兩虧也，杜仲煮豬腰方，非專劑也，請勿服。（梁崢嶸醫師）

### 編者信箱

愛蓀女士：請先將通訊處示之，并須親來報社接洽，否則原件不便刊出，此覆。

## 讀者話壇

### 對於小學教員檢定規程中 有試驗檢定與無試驗檢定意見

編者先生：

恕不浮文！自教育部頒佈小學教員檢定規程後，我們已遵令施行了。小學教員之檢定，原爲甄別師資良才，而我以爲小學教員檢定暫行規程中之有試驗檢定，與無試驗檢定規定各項，似乎尚欠切當，茲舉朋友二人以爲例：

朋友甲，學無專長，於十年前畢業於某舊制中學，當時曾在某鄉村初級小學作教員一年，就告失業，然一年前的教育，已不適合現在社會了，而甲竟連手工改爲勞作，亦未得知；但現在却可受無試驗檢定。

朋友乙，家貧好學，於前年會考及格，畢業於某初級中學，但有志教育，因謀事未成，曾告失業。二年來頗努力自修工作，對於小學教育參考書，幾無不讀，可是檢定暫行規程中第六條各項規定，初中畢業，倘未充任小學教員一年以上者，均無受試驗檢定資格，但充任一年小學教員，又將誰給他實習呢？可憐乙惟有徒呼奈何！

類此二友者，恐不乏人，其餘如檢定規程第五條無試驗檢定各項中之「教育機關認爲確有成績」「關於小學教育之專著發表」，這些似乎都很抽象。在某縣中也曾有這樣一位教員，當某教育局長在日時，很得教育當局的好評；後教局長調任他處，這位優良（？）教師，非但得不到當局的好評，並且連教育的飯碗也敲破了。天下事決沒有這樣公平的，不一定好的教員，就有好評，壞的教員，就有訓斥。依我愚見，只要在某種資格以上者，一律均予以很正確的試驗檢定，這樣，我想一定有效果得多。否則仍是一片糊塗帳，反正以前也有小學教員登記辦法，小學教員檢定，未免多此一舉了。希望編者先生登載，以供當局之探討，祝撰安！

樓夢麟謹啓

洞庭名產

良園

白沙枇杷膏

每瓶一元

治咳嗽痰喘肺癆　具千穩萬妥效力

老幼咸宜　早晚常服　祛病強身　味美滋補

南京總經理

蔣復興食品號

總店　下關大馬路

第一支店　下關二馬路

第二支店　城內太平路

三天油

能治百病

主治：中風中痰，頭痛肚痛，猝然暈倒，感冒傷風。

大瓶一三角

上海總發行：北四川路中老靶子路口 三天堂

南京各藥房商店均售

總經理

大康洋貨號

城內建康路黑廊巷望鶴樓一號

使館牌

可愛之至

香味　十分清幽　十分和潤

使館牌香烟因爲用好的烟葉才有這樣好的香味

超等老牌名烟　售價特別公道

CJA-94

## 北平世界廣告社社長 黃民佑在天橋槍决 據稱曾受某方委任圖謀不軌 餘犯五名同時伏法

（北平通訊）冀察綏靖主任公署，前據北平市公安局呈解反動犯黃民佑（三十五歲，四川人），又據大興縣署解送强盜殺人犯楊萬林（三十九歲，大興人）孫老擎（三十七歲，大興縣人）宛平縣署解送盜墓匪犯劉壽全（四十八歲，房山縣人）李興（三十四歲，房山縣人）陳永全（四十五歲，房山縣人）等六名，均經分別審訊，供認不諱，特按法判處死刑，派押令官程文熙，帶武裝兵士，於前日（十五日）上午十時許，綁赴天橋刑場執行槍决，茲將捕獲反動犯黃民佑之經過及六犯同時執行情形，分誌如次：

◆捕黃經過◆ 係上月一日上午九時許，忽有房山縣分署派公安局長周玉郵，帶便衣探警數名，會同外四區辦事專員尹躍林，黃克繩，及該管第三段巡官郭邦華等，前往宣武門外達智橋十三號世界廣告社，逮捕該社社長黃民佑，謂房山縣近捕一犯，據稱：在某處勾結土匪，有不軌行爲，並稱同夥有黃民佑一名，伊曾受某方委任，擬在房山一帶招兵，圖謀不軌等情。故前來逮捕等語。但至時黃未在社，當將該社副經理楊興周，馮鑑，及賈德瑞，牛德山等四名，一併捕獲，遂又往黃所居之新建胡同九號家中將黃捕獲，帶往公安局，嗣又解送綏靖公署並檢獲偽委任狀等證物，嗣經黃某供稱承認受在逃之路仙樵，委任爲察省別動支隊長，擬招募隊伍，並擅發委任等情不諱，當將涉嫌之牛德山，楊興周，賈德瑞等另行偵查外，即將黃民佑，依危害民國緊急治罪法第一條第三款，處以死刑。

◆執行情形◆ 六犯分乘大汽車兩輛，至刑場時，黃民佑在前，其餘劉壽全，李興，陳永全，楊萬林，孫老擎等，魚貫而行，一同面西而跪，是時黃民佑痛哭流涕，大喊冤枉。楊萬林，

## 刀戳未婚妻案 李秀琴當庭呈驗血衣 范鏡清否認行兇謂係圖害 李秀琴另有對象意在解約

（無錫通訊）西大街五十號少女李秀琴之未婚夫范鏡清，因憤李姓嫌其寒素，圖悔婚約，故於上月十一日傍晚，至李家向秀琴索取書信，發生爭執，致將秀琴戳傷十一刀，事後秀琴即舁送中國醫院醫治，范鏡清亦被捕解送法院訊押，同時由李秀琴方面延請孫劍風律師，向法院刑庭自訴范鏡清殺人未遂，並附帶民訴，業經刑庭劉炳琴推事一度傳訊等情，已誌本報，茲悉昨日又爲本案庭期，李秀琴亦已傷愈出院，到案應訊，茲將詳情分誌如下：

○○十時開庭雙方投案○○

昨日上午十時許，由劉推事升坐第一法庭傳訊，將范鏡清押所提出，李秀琴則偕代理律師孫劍風投案，並有證人徐唐氏，亦准傳到案，劉推事先訊李秀琴，據供年二十六歲，無錫人，住西大街五十號，范鏡清是我未婚夫，旋訊范鏡清年歲籍貫與以前報載相同，

○○背部等處傷勢未痊○○

次即訊問李秀琴本案經過情形，據供范鏡清戳我十一刀，是三月十七日下午七時許來的，在我家大門間內電表下戳的，戳傷我背後臂部及頭臉等處，戳時只有我母親看見，徐唐氏是我喊救命後始來，現在我背部等處傷勢，尚未完全痊愈，

○○另配人家完全造謠○○

我和他是前年訂婚的，那時他在軍校，現在尚未結婚，他從前常到我家來，因他的親戚住在我們一家，但近來他已不來，去年五月間說親，少一百塊錢，是媒人說

○○被戳不知呈驗血衣○○

那天（三月二十一日）晚上，他來，不知是什麼事，我母親正在燒晚飯，他立在我母親背後，我母親被他一嚇，我走去預備替母親叫魂，他見我後就用手挖着衣袋，我就向外走，他跟出來，跟至大門間，抓住我頭髮，我就喊，他將我撳在地上，後我就不知了，他爲何要戳我，我不知，他也不要戳死我，我們還是感情素很好，當庭並呈驗被戳時之血衣。

○○范鏡清供是圖害○○

次訊范鏡清，問其李秀琴之話，是否有之，范供，有些聽見，有些沒有聽見，他說我抓住她頭髮，我拉住她手，是沒有的，當時她要叫警察，因所以我打她二記，她說的話完全是假的，我沒有戳她十一刀，還是她圖害我，因爲她已找到了對象，目的在要解除婚約，假使我戳十一刀，她今天還會好嗎。

○○尚須調查展期再訊○○

她起先的對象，是姓徐，後來因爲姓徐的不成功，現在又有姓杭的，叫杭仲良，女人在家幹不好的事，所以我去找她質問的等語，至此李秀琴之代理律師孫劍風，起立要求附帶民訴，判令范鏡清賠償醫藥損失費洋二百八十七元，劉推事以本案尚須調查，諭令改期再訊，范鏡清還押，其餘一併飭回云。

## 孕婦產下四種怪胎 青蛙蜈蚣鯉魚猴子 玉田嬰孩目生頂上

（獲鹿通信）縣屬城東東營村，有趙蘭魁者，妻薛氏，年二十餘歲，懷孕已久，現屆分娩之期，於昨晨三時臨盆，趙某以爲必得弄璋之喜，孰意產後，係四種怪物，計青蛙一個，較尋常者大二倍多，蜈蚣四條，長六七寸，鯉魚一條，長不盈尺，猴子一個，體高尺餘，產後惟蛙尚未死，當時村民聞之，往觀者絡繹不絕，如此空前怪胎，生物學家大有研究之必要云，

（玉田通訊）城南獨樹村，郭姓家，其妻楊氏於八日產生一兒，頭似瓜形，目生頂上，一足大於其身，臨盆時舉家皆驚，羣以爲妖，降生後片刻而斃，遂行掩埋，

，縣政當局得悉，極爲注意，即派警隊二十餘人馳往營救，並限令將匪緝獲歸案究辦云。

## 匪徒綁架 傭婦智救幼主 綁匪整隊而來大肆刼掠 小舅逃匿姊夫上門替綁

（衢縣通訊）本縣南鄉前河村住民葉蓮瑞，家產甚豐，爲南鄉之首富，早爲一般匪徒所覬覦，前夜間十時許，突來匪徒三十餘人，手持木殼槍，整隊而來，至葉某家，即破扉而入，意圖綁架葉蓮瑞，葉先避匿未被所執，匪徒當將其十二歲子捆綁柱上後，大肆刼掠，被洗刼銀物等約四百餘金，其時葉宅傭婦見幼主被執，情急智生，冒險潛將幼主釋放，並爲藏匿在茅柴堆內，詎有本城坊門街源盛米行主人程春生之子程金桂，現在金華中學肄業，上年娶葉女爲妻，甫於二日春假回里，往省岳父母，又某店收帳員葉樟樹娜者寄宿葉宅，當夜匪見肉票脫逃，乃將二人綁架，開槍示威，揚長而去，該管警局聞訊派警追緝，迄未獲案

## 印度壁畫復活

（孟買通訊）古代印度盛行壁畫宏美莊嚴，爲印度藝術之特色。其後傳至阿富汗，土耳其斯坦，中國及日本之奈良，其精妙無異於印度，而印度壁畫之風，轉趨衰落，近年印度美術界企圖復活壁畫，努力進行，雖於圖案上得一部份之成功，而在着色及完成上，因採用歐風大形遜色。數年前，已故錫蘭比丘達摩波羅在毗奈耶城附近之伊雪那塔那地方募建一寺，繪飾以壁畫，適爲英國善提會副會長包樂登居士所知，發願捐盧布一萬，爲壁畫經費，以此功德迴向其故母，但立有條件，須日本佛教畫家擔任此項工作。經輾轉接洽之後，由日本之佛教美術專家東京美術院畢業生 Kosetsu Nosu 氏擔任此事。氏現年四十八歲，曾於一九一八年至印度居留一年，專摹阿乾他壁畫，氏於一九三三年偕助手一名及其子到印，開始其工作。但包樂登居士之捐款，僅敷一年之用，經大菩提會募款補充，仍感缺乏之，而該日本畫家不以金錢的酬償爲重，繼續三年，據最近消息，其已作已達到完成之程度，氏之一行將於三月間回日。

## 人間珍寶 貝葉經 在海州

西藏古多貝樹，葉如芭蕉，可以代紙，寫經文每用之，又稱經文爲梵莢，宋人有「貝葉應多此處翻」之句，然貝葉經後多僞造，眞迹絕少。海州蘇氏舊藏有古貝葉經一部，袁項城秉政時，曾懸重金購求，並派員物色至蘇府，請一觀，認爲眞迹，願出價增至五萬元，蘇氏堅不肯售，原經貝葉計八十餘貝，長約尺餘，寬約二寸餘，原貝葉未必如此，想係當時加以剪裁，故能一律，葉質厚而軟，向日照之，內有細紋，絡繹如蕉屬狀，決其爲生就植物，非出自人工也。經詞係用西藏文橫寫，精工非常，筆畫如銀鉤鐵筆，纖細適中，洵人世懷寶也。

## 深夜被匪盜掘 遜清侍郎戴寬之墓 看管人父子被匪扎傷甚重 匪犯二人當場捕獲

（北平通訊）平西樂王廟西北，有遜清顯宦坟墓甚夥，因坟頂甚堅固，故屢次被匪盜掘，均未失去殉物，詎於前日夜內一時許，又有大批盜墓匪人，持鐵鍬等利器，前往盜挖，適被挖之坟墓爲清侍郎戴寬之墓，其附近有看坟人住屋，數載以來，由崔永祥（宛平人年五十九歲）看管。伊突聞外面有聲，情知有異，乃率其子德福，德祿等三人，持棍而出，果見坟地內，有匪徒數人，正在掘挖，乃上前攔阻，匪等大怒，竟用繩將其父子三人捆綁，並用鐵器扎傷甚重，恰被該管宛平縣白草窪公安局巡夜警查悉，據情報告，當由局長陳遠峯，率同保衛團第一分隊兵士四十餘名往抄，匪等亦不示弱，與警兵抗拒，約一小時之久，匪力不支向西北竄去。當捕獲匪犯三名，帶往白草窪公安局審訊，一稱名劉小牛，年二十三歲，宛平縣太子峪人，一稱名李大麻子，年二十五歲，宛平縣白草窪人，一稱名孫德榮，又名琨永立，年二十九歲，宛平縣大灰廠人，三犯供認於前三年間入匪首劉老台幫內爲匪，繼因劉被捕，已於去歲十二月間被槍斃，故又自行組織，並無匪首，盜墓所得，悉數按分等語不諱。其受傷之崔氏父子三人，現已送醫院救治，一面派人來平報知事主，再行定奪善後辦法云。

## 白額虎數隻迎面撲來 涪陵工人卒被咬傷

（成都航信）據川湘公路民工談，涪陵彈子山一帶，山嶺險峻，樹林茂密，恒有野獸潛伏其間，築路民工咸多戒心，日前有民工七人，正在該段築路之際，忽見林中躍出白額虎數隻，迎面撲來，民工均駭極，拒避兩難，其中五人竟被虎咬，餘二人雖脫虎口，但因跌岩斃命，亦云慘矣。


南京大戲院

新艷秋

銅錘花面 劉硯亭　余　鬚　生 管紹華　唯一小丑 朱斌仙

文武花旦 何佩華　文雅小生 陳盛泰　唱做老生 貫盛習　第一小丑 劉玉泰

廿號夜戲 珠簾寨 紅拂傳 代收威

廿一號夜戲 春閨選壻 個人獨有 稱雄菊國

廿二號夜戲 妻妃 馳名藝壇 首期公演

戲票價 特廳對號一元二角 正廳對號六角 普通三角 特廳對號一元六角 正廳八角 普通四角 捐稅在內 上午十時預先售票

下關最偉大最高尚娛樂院

金城大戲院 電話四一四八八

獨樹一幟文武全材老生泰斗

臨別紀念 最後兩天 麒麟童 決不再演 良機勿失

王芳蘭 花玉蘭 馬玉英

今天夜戲 蕭何進韓信 各界來函 特煩再演 百看無厭 精采傑作

明天夜戲 南天門 最後一天雙齣傑作 天雨花 左維明對鞋最精采段

電話定座不生效力 客票暫停 諸乞鑒諒

（時間）日戲一時起 夜戲七時起

（日戲價目）七角 五角 三角 二角

（夜戲價目）一元 八角 七角 五角 二角 一律捐彩外加大洋

對號戲票每日預售 江南汽車送客入城

明星大戲院

（時間）二時半，五時半，八時半，開映

（票價）二角……一角四分……捐稅外加

小姨

今日開映快活林公司聲白歌唱巨片

閔籌導演 夏佩珍 東山再起 驚人傑作

，戀愛與眞情的交響曲！

，女性與虛榮的雙重奏！

。幽默的演出，諷刺的描寫。

地址：二郎廟蔡家花園

銀宮大戲院

票價 一角 壹角伍分　時間 二時半 五時半 八時半

天一公司全部有聲對白歌唱鉅片

歡喜冤家

有如火如荼可歌可泣的情節！

有滑稽突梯妙趣環生的穿插！

導演 裘芑香　原著 張恨水　主演 陳玉梅


## 南京市土地局核准土地登記公佈欄

二十五年四月十七日核准

湯雲波大石壩街一一七號
石壩街一一七號王金榮
號王炳生實家巷十一號
七號
一一九號他項權利登記
建康路十二號市土地局大影壁同上
王塔祺同上劉堯記上海路一八〇號
李長源惠民橋南仁育堂興中門大街二〇
號二一號甘進之等白下路五七號柳興九號
川門鄭蝶生等正洪街決醒里二號
李求仁同上他項權利登記嚴登
國府上他項權利登記
劉路端木壽芝等建康路
劉步廷等珠江路一

## 南京市代葬局土地登記啓事

茲有坐落本市保泰街第五二號門牌地產東至雲錦公所五卅中學西至錢陳二姓及廚所淸眞東息心亭南至保泰街北至江姓面積三畝〇分五厘一毫六絲茲因原有契據確已遺失除另請公告外特先登報聲明如有異議卽向南京市土地局提出理由及證件爲要

## 張鶴齡土地登記啓事

茲有坐落本市小紗帽巷第十二號門牌地產東至高姓西至王姓北至小紗帽巷南至王姓面積〇畝九分一厘六毫九絲內因推讓字據之部份只有而無正契除另請公告外特先登報聲明如有異議卽向南京市土地局提出理由及證件爲要

## 杜王氏土地登記啓事

茲有坐落本市宣家山街第四號門牌地產東至郭姓地西至淨界寺南至杜姓屋北至淨界寺杜姓屋西至杜姓屋面積〇畝二分七厘一毫四絲正係承先翁杜岐山所遺與先夫杜廣洪之產業久已將契據遺失但該項房產及山地除另請公告外特先登報聲明如有異議卽向南京市土地局提出理由及證件爲要

## 施張氏 春和 土地登記啓事

茲有坐落本市北祖師菴第十七號門牌地產東至北祖師菴西至施姓南至張姓屋北至施姓地面積〇畝三分六厘六毫八絲茲因該地產契據全部遺失除另請公告外特先登報聲明如有異議卽向南京市土地局提出理由及證件爲要

## 陳 大楠 炳涵 潤甫 新三 魯泉 紀家 禮仁 土地登記啓事

茲有坐落本市大香爐街第三〇號門牌地產東至周姓西至大香爐北至遠東宣教會面積壹畝伍分壹厘捌毫零絲因民三一救火會王姓周姓新契一紙聯照下斜角一紙業經遺失除另請公告外特先登報聲明如有異議卽向南京市土地局提出理由及證件爲要


上海機製紙袋廠

上海 南京 獨家經理

奇異印刷工廠

經銷各式大小機製紙袋 花樣精緻 貨品高尚 定價低廉 歡迎惠顧

承印軍政商學鉛石印刷 印工新穎 交貨迅速 代繪圖樣 美術雅觀

本廠印製軍歌集現已出版欲購從速

地址中華路長樂路 電話五二〇四八

軍歌集代售處

定價每本七分茲爲優待顧客起見每本售減五分

太平路文[illegible]巷三[illegible] 建康路淮清橋大上海機廠 下關三馬路元元帽局

生殖器病自療法

凡患腎部虛弱則發育未全陽萎不擧遺精滑精見色早洩精關不固等症則人生之趣子嗣絕望動輒悲悶若購用市售內服劣藥等以冀全愈是無異隔靴搔癢功效難期茲有外用特效聖劑

大力精 PERILIN, PASTE 係德國醫科大學性病學校教授長羅惠森博士傾其深邃之專門學殖費却多年之心血結晶經多數著名醫學博士臨床實驗證譽乃始敢發售以救濟斯病者患者祇須搽用少許立卽揮發化學作用能使荷爾蒙旺盛血流通暢專治上列各症莫不藥到病除恢復健壯性能迥非掛羊頭賣狗肉之庸藥所可比凡已經僞藥無效者請火速購用免誤時機原價二元特價一元五角函購郵費二角

南京市政府前廣生大藥房總經理

代售處 中山路大行宮兄弟藥房 北門橋魚市街東南藥房 太平路花牌樓金陵藥房 建康路承恩寺仁濟藥房

南京第一家 TIA.CHON.QUEN

大中國

機器洗染 專門技師 機器洗染 精工織補 乾洗衣帽 修理男女 各式皮鞋 特設修改 中西服裝

地址 中山北路廣州路口門牌二百十七號

## 京市第一區 勞動服務工作緊張
### 擬自下月起組織兩種訓練班 推廣民衆衛生

京市第一區黨部、自組新生活勞動服務團以來、經確定目標四項、(一)推行民衆識字敎育、(二)民衆指導、(三)推廣民衆衛生事項、(四)促進新生活運動、關該項勞動服務、自三月間開始實施後、各組均照原訂計劃進行、識字敎育方面、先後已成立民衆學校五校、指導方面、先後已成立民衆代筆及問事處六處、新生活方面、則有公餘及假期服務、衛生方面之服務工作、尤屬緊張、該組規定每星期日、必須服務一小時以上、半時則爲自動服務時間、其工作項目、分爲調查、如衖道之掃除、是否清潔、衖巷小便池之有無、棚戶之多少與分佈、水井及池塘之分佈、飲食店及肩挑販種類、與是否有衛生設備或清潔、茶爐設備、是否合於衛生、與是否供售開水、垃圾處置方法、一般家庭對於疾病之處置方法等調查後、則分別進行指導、使了解適合衛生條件之重要、又有該組印有介紹券一種、計第一次分贈、已有三千餘張、使一般棚戶貧民疾病與孕婦、均可享受向衛生事務所免費治病、及接生之利益、該組並定有新工作計劃、擬自下月起、組織兩種訓練班、(一)爲衛生指導員訓練班、專收各街巷之自治人員、及對於衛生有興趣之民衆、(二)爲傭工衛生訓練班、專收各傭工介紹所之待工之女傭、期間皆爲一星期、訓練人員、由該區服務人員、分別擔任、又該區自服務以來、除指導工作、對於社會環境之改良與需要、亦頗注意、現該組、刻正草擬有系統之建議書、如何處應建築公廁與小便池水井、如何改良需渠、如何改建黑巷裝設電燈、普設民衆浴室、利用、垃圾塡平汚水池塘等、聞不日將分別建議各主管機關、設法改善、與促成建設、以利公衆衛生、

## 新運會 訓練車夫

首都新生活運動促進會、爲實施京市人力車夫新生活及交通常識訓練、連日在工務局前廣場規定時間、由新運總會、首都新運會市黨部、憲兵司令部、警察廳、工務局等機關、分別派員担任演講、每日受訓練車夫、共四百六十名、上下午共分四班、本月底訓練完畢、

## 警廳注意江面治安 籌設水上警察
### 防汽車肇禍加派巡邏 增設交通股管理車輛

首都警察廳、對於實警務、整頓交通指揮、現正分別計劃策進、並定即日於保安科設置交通股、專司管理車輛等駛行事宜、玆誌各情於次、

**水上公安 組警察隊**

警廳無水上警察之組織、關於下關江面水上公安之維持、向由各關係當局負責、旋以江面一帶警務、頗關重要、會籌組水上警察隊、俾自龍潭起以至下關一段江面、由警廳新設之水上警察隊負責梭巡、該項增設計劃及經費預算、業已送呈行政院、俟核示後實現、

**增交通股 防止疾駛**

全市車輛行駛之肇禍事、時有所聞、警廳爲策進管理週密及指揮切實起見、決由保安科下增設交通股、專司一切、該股工作人員、多半保由警高畢業學生服務、本星期內、即實行成立、以保安科查核、車輛肇禍、每以汽車駕駛人漫忽交通規則所致、尤以任意開足速率、最易發生不幸慘禍、駕駛人肇禍後、又復不聽交通警管理、往往利用速率乘機逃逸、以致無從懲罰、現爲懲前毖後計、決於交通重要路綫、增加機器脚踏車二輛、負責巡邏注意、並使臨時易以管理處置、同時因各路交通指揮燈光綫太弱、亦已請工務局籌劃改進、並於通衢、增劃人行往來道、

## 火葬場完工 將先舉行實驗
### 以無主承領槍斃犯人試葬 正訂管理規則

市府爲提倡火葬、節省人民經濟、於大營盤籌集火葬場、該項建築工程、由工務局依照計劃進行、業已大部完工、現正由社會局等擬訂管理規則、以便舉行火葬、工務局長宋希尚、最近曾親往勘察建築工程、並將火葬爐舉行從事試驗、現已報告市府派員驗收、聞市府將先舉行火葬實驗一次、其屍身之供給、以無主承領之槍斃犯人、或圓寂之僧人爲應用、俟商洽後、再定期決定試葬、

## 中國天文學會 舉行第十三屆年會
### 高魯當選正會長張雲副會長

中國天文學會、於前(十八)日假國立編譯館會議廳、舉行第十三屆年會、出席者有北平青島西安南京等處會員共三十餘人、午前九時餘開會、首由會長余青松致開會詞、次由總祕書張鈺哲、報告會務、基金保管委員會常務委員高均、報告基金保管委息收付情形、旋通過新會員六人、會務報告完畢、繼爲研究報告及論文、首由青島市觀象台研究員李珩、報告該台最近辦理之三項重要工作、第一爲參加第二屆國際經度測量成績報告、第二爲測量山東青島省市新界經緯度報告、第三爲參加國際極年地磁測量成績報告、次由陳遵嬀報告天文學詞典編輯經過、高均報告上年出席國際天文協會、及參觀歐洲各國天文台及假天院情形、曹謨報告上年出席國際測量會議、及參觀歐美各國天文台情形、高君所考察者、偏於「物理天文」方面、曹君則側重於「應用天文」方面、最後由曹謨君講參加第二次國際無線電經度測量報告、十二時半講畢、全體會員、齊集編譯館大樓前合攝一影、午後一時在樓上午餐、由編譯館宴請、館長辛樹幟親出招待、飯後繼續開會、由副會長蔣丙然主席、繼續宣讀論文、首由高均講最近太陽活動概況、張鈺哲講銀河系之大小構造觀念之變遷、繼爲陳遵嬀講新星之初步研究、講畢、改選職員、改選結果、會長高魯、副會長張雲、評議員蔣丙然、張鈺哲、余青松、總祕書陳遵嬀、改選後、由新會長高魯主席、討論議案提案共五件、分別討論否決、五時散會、散會後、偕赴陸地測量總局參觀、由該局三角科科長曹謨招待、晚間天文研究所在廣東酒家宴請全體會員、

## 京衛生事務所 擴大種痘運動
### 四十餘人分五十五隊出發 施種者達五千餘人

京市衛生事務所、爲施普遍施種牛痘、昨(十九)日特舉行春季擴大種痘運動、自上午八時起、該所全體醫師護士及衛生署公共衛生訓練班學員四十餘人、分成五十五隊、每隊由警察一人領導、分赴各區挨戶施種、於下午三時始畢、聞經施種者達五千餘人、

## 兩路局辦理 聯運遊覽
### 下月一日起實行

京滬杭甬兩路管理局、爲便利旅客、增進業務起見、擬於旅客聯運站間、發售聯運遊覽來回票、呈請鐵部、准於辦理、玆悉業經該部核定、准予五月一日起實行云、

## 丁文江墓地 擇定湘嶽山麓

已故前中央研究院總幹事、我國著名地質學家丁文江氏、自去年在湘中煤毒逝世後、識與不識、均深致悼惜、玆悉丁氏之葬地問題、業經湘省府會議決定、在湘嶽麓山畔、省立農業學校新址旁、劃定山地一段、爲丁氏卜葬之地云、

## 市商會代表 即辦註册登記

京市各業同業公會、選舉市商會出席代表、均已辦理完竣、所餘僅理髮及鮮肉兩業、尚未辦理就緒、其已選出之各業公會出席市商會代表名單、有五十餘業、已送市黨政機關審查、尚有鐵業洗染業等二十個公會、正在新理繕送中、市黨政機關、以亟須令飭市商會舉辦會員代表註册登記、昨令達鐵業等公會、限於文到五日內、將選出之會員代表名單具報備核、以便全部審查完竣、定期開辦會會員代表登記、籌備改選市商會委員、

## 相士邪術斂財
### 李小曼被騙廿四元 查獲硃符解院偵查

下關一枝香旅館、於月前來一相士名陳在璋、當向該旅館包一房間、滿掛星相之宣傳品、但生涯未見興盛、前日有居住本京高樓門五十三號之居民竇質斌、將陳在華扭入第七警局、控其邪術詐財、據云陳在斂錢之方法、先以理數之勸戒煙酒單、送入居民家內、藉此與人接談、胡言亂語、大談禍福旦夕、如有愚民惑其言語、信其祈禳、即入彀中、至於斂錢之多寡、亦視人家之經濟情形而定、有李小曼被騙達二十四元之多、昨日警局已將贓物硃符二十餘張與陳在華一併解送法院偵查、

## 老嫗呼籲求援
### 三太爺強佔基地 經婦女會調查屬實 委律師依法辦理

有老嫗林秀英者、年逾半百、世居本京柏果樹十一號、父母早亡、僅有一兄、前歲又已去世、

◇零仃孤苦◇

老狀淒涼、所賴以生活者、僅坐落柏果樹些許薄產而已、秀英既如此薄命、不意尚有該地紳豪、綽號爲某三太爺者之覬覦、憑其魚肉弱小鄉隣之手腕、串通土著豪紳、霸佔秀英祖遺基地、達五尺之多、某三太爺者、爲遜清某翰林之介弟、恃其科甲門第、積威所至、儼然爲一方之巨紳、故該處

◇里人側目◇

因畏其威、而諱其名、故咸以三太爺呼之、民十六、革命軍定鼎江南、某三太爺因案被緝、逃避河北、積三載未敢歸、迨又二年設法回、不一年居然再振家聲、於是該地居民又苦矣、於是謀佔秀英基地之

◇野心叵測◇

因想霸種種、串通狐羣狗黨、務達目的而後已、惟中間某三太爺因欲蓋洋房、其基地經市府派員勘丈、與其原契不符、不得已始將霸佔秀英之基地退還、迨後心有未甘、仍想設法佔領、秀英感於生計爲艱、暮景堪虞、欲請求法律救濟、又限於經濟

◇無可奈何◇

乃將經過詳情、具呈本京婦女協會、請求救濟、經該會派員前往該處調查實在、認爲對此孤寡老婦、應依法予以保障、爰委託該會法律顧問俞俊珠律師、代爲辦理、並聞該會爲嚴懲土劣計、將以有效的方法、予以相當制裁云、

## 迷信儀仗
### 下月一日起實行取締

京市稍有資產之住戶、於喪葬出殯時、所用之儀仗、每多含有迷信、及封建思想、影響民俗至重、內政部有鑒於此、因令首都警察廳、嚴行取締、以挽頹風、警廳奉令後、除已於日前佈告凱切曉諭外、並通飭所屬各局所、自下月一日起、凡被取締之迷信儀仗、一概不得招搖過市云、

## 天氣報告

國立中央研究院氣象研究所四月十九日下午七時三十分發出天氣報告云：（一）本京未來二十四小時內天氣晴多雲、風向西南轉西北、風力增或有沙塵、（二）十九日本京大氣晴、最多風向南東、溫度最高二四・三度、溫度最低一○・二度、（攝氏）（三）十九日國內天氣：東三省陰、華北有風沙、其餘各地均晴、（四）十九日國內未來天氣：東三省華北及山東晴、長江上流多雲、或有沙塵、長江中上流及華南一帶多雲、或有霧、

## 取締在人行道上 支搭蓆棚情事
### 警廳工務局昨會銜佈告 違者照章取締

首都警察廳及市府工務局、以市內各商店或住宅、每屆夏令、於人行道上、支搭蓆棚、不惟有礙交通觀瞻、亦且易肇火患、特於昨(十九)日會銜佈告、各商店住宅及搭蓬廠、一律不准在人行道上支搭蓆棚、以整市容、而策安全、佈告原文如下、「查商店或住宅、不得在人行道上、支搭蓆棚、已於本市陸上交通管理規則內、明白規定、並經公布實行各在案、玆查本市區內各商店住宅、每屆夏令、仍有在人行道上支搭蓆棚情事、不特有礙交通觀瞻、抑且易肇火患、亟應嚴加取締、以整市容、而策安全、佈告各商店住宅、一律知照、凡本市各人行道上、一律不准支搭蓆棚、如因遮蔽陽光需要、准就私有地位設置活動捲篷或國貨布棚、其距離地面最低部份、在六市尺以上、至各搭蓬廠尤不得擅自承攬支搭上項蓆棚、否則定予照章取締、切切此佈」

## 夏季清潔運動
### 下月中旬舉行

京市夏季清潔掃除大運動、定於下月中旬舉行、市府衛生事務所、奉令即行籌備舉辦、屆期將通告市民住戶、一致奮行、

## 中國美術會 開三屆年會

中國美術會於昨(十九)日下午一時、假華僑招待所開第三屆年會、並選舉第三屆理事、適因在四屆美展開會期中、出席會員、總計約有百數十人、至爲踴躍、由理事長張道藩主席、中央民訓部及宣傳部分派苑育初、倪炯聲兩氏到會致訓、繼討論提案、討論完畢、即行選舉結果、以張道藩、陳之佛、王祺、等十五人當選爲第三屆理事、最後全體攝影、茶點盡歡而散、

## 社會金針
### 「痲皮」的可怕

達

「痲皮」：這是一個多麼難聽的名詞、我們從想象中、便可以知道「痲皮」定是一副醜兇的面孔、滿臉星斗、多難看呀、

可是、你們要知道、痲皮并不是天生的、是因爲發現天花、才生出這種毛病、并且極容易傳染、

要是你怕將來成痲臉、想免除天花發生的話、那麼祇有快種牛痘、便可以預防、現在衛生事務所、正挨戶免費施種、希望市民踴躍種痘、尤其小孩子、不可過遲、做人父母的更不可不注意哩、


新都大戲院

今日三場開映

二時半　五時半　八時半

百老匯歌聖：亞爾喬生

歌舞浪漫滑稽傑作

女星琵蘭心演

明蘿姬精合

華納公司鉅製

巴黎舞場

AL JOLSON IN "CASINO DE PARIS"

「可歌可泣」無此熱烈 ● 「歌場孝子」無此深刻

預告　注意映期

一九三六年真正原色五彩鉅片

全部絢爛繽紛嬌豔奪目

「蝴蝶夫人」薛爾維雪耐偉大作

松嶺恩仇記

首都

昨日四場 四場滿座

今天特殊貢獻

（二時半・五時半・八時半）

震影復興國片的先鋒隊

明星公司偉大貢獻

（李萍倩編導）

◇全部有聲對白歌唱◇

桃李爭艷

主演 葉秋心 顧蘭君 王徵信 孫敏

一個是：爲郎消瘦，爲郎愁思、萬種情愁無處訴；一個是：花言巧語，逗郎歡、情場角逐顯身手，

黑廊街

亨得利鐘表眼鏡行

拆屋遷移啓事

本行因拆屋讓路關係現遷移中華路二二三號（即府東街瑞豐和綢布莊對面）暫行營業一切照常如蒙各界賜顧請移玉該處

電話五一四五二一號

潔白牙膏

常用無敵牌潔白牙膏 不但可使齒如貝玉 如能繼續不斷可得價值二千元之希望

家庭工業社出品

南京發行所中華路九五號

電話 五一〇五七

五屆中小聯運

# 小學部紀錄翻新 四區女膺總錦標

## 中學男組金陵東方將有劇烈競爭 今晚舉行閉幕式

南京市第五屆中小學聯合運動會，昨上午八時半，繼續開始角逐，小學部迄晚全部結束，中學部亦入複賽階段，今日即可全部終了，在終了後，即舉行簡單而嚴肅之閉幕儀式，以作大會尾聲之點綴，昨日自晨迄晚，副會長陳劍如先生全日均在場中照料，興致極爲濃厚，馬市長亦於午前飛場巡視一週，欣然而去，又大會定今晨九時半，即在運動場舉行總理紀念週，昨已通知全體職員及運動員準時參加，小學部男女全體紀錄，推陳出新，除舊紀錄無從查考之外，創造新紀錄者，竟有十四項，此誠本屆大會之新收獲，該部兩錦標，男子部由第六區攫得，女子部由第四區攫得，中學方面，男子組金陵東方均有奪標野心，女子組中華小姐將與匯文劇爭，依大勢觀測，中華實力較强，得標空氣較爲濃厚，惟事在人爲，百尺竿頭，祇在健兒努力耳，

### 團體操有精彩演出 「小鳥」最動人意

關於團體活動方面，昨自晨至晚，共表演二十節，每節之演出，都極精彩，而尤以昇平橋小學幼稚生之唱遊「小鳥」，最動人意，因是項遊藝之主角，多係四五歲之小孩，而一舉一動，盡吻節奏，故博得全場好評，此外如蓮花橋小學之健身操，夫子廟小學之航空救國、集慶路小學之强國健身等，亦甚精彩，惟夫子廟小學於表演後，因應某攝影記者之請，重演一次，違反大會規章，並妨礙他人表演時間，致受陳局長之訓斥云

## 昨日成績

**中男（甲）一〇〇公尺預賽**

| 組別 | 第一名 | 第二名 | 成績 |
| --- | --- | --- | --- |
| 第一組 | 凌宏璋（金中） | 梁　重（青羣） | 十二、二秒 |
| 第二組 | 蔣元超（鍾英） | 葉德民（三民） | 十三、二秒 |
| 第三組 | 李　柱（遺族） | 傅　湖（鍾南） | 十二、六秒 |
| 第四組 | 廖廷良（東方） | 鄭兆陽（五卅） | 十一、八秒 |
| 第五組 | 張兆銀（金中） | 鎖運宏（五卅） | 十二、六秒 |
| 第六組 | 田雪畔（金中） | 端木承恩（一中） | 十二、三秒 |
| 第七組 | 沈仲桓（金中） | 馬開驪（東方） | 十二、〇秒 |

**中男（甲）二〇〇公尺預賽**

| | | | |
| --- | --- | --- | --- |
| 第一組 | 任光炎（皖中） | 張兆銀（金中） | 二七、秒 |
| 第二組 | 馬開驪（東方） | 田雪畔（金中） | 二六、一秒 |
| 第三組 | 蔡英霖（育羣） | 李紹華（市職） | 二四、六秒 |
| 第四組 | 沈仲楓（金中） | 詹國政（鍾南） | 二三、九秒 |
| 第五組 | 張秉康（金中） | 李　柱（遺族） | 二五、五秒 |
| 第六組 | 廖廷良（東方） | 九六六秒[illegible]博（五卅） | 二五、六秒 |
| 第七組 | 端木承恩（一中） | | 二六秒 |

**中男（甲）八百公尺（預賽）**

| | | | | | |
| --- | --- | --- | --- | --- | --- |
| 第一組 | 倪　泗（三民） | 鄭　奮（金中） | 潘　瀛（東方） | 陳堉齡（東方） | 二・一二〇 |
| 第二組 | 堵關道（鍾南） | 劉邦傑（金中） | 舒農興（鍾南） | 童鵬浩（現代） | 二・二〇三 |
| 第三組 | 高　峯（東方） | 祖　愈（皖中） | 張共鏞（金中） | 任延芳（皖中） | 二・二二二 |

**中男（甲）四百公尺中欄（預賽）**

| | | | | |
| --- | --- | --- | --- | --- |
| 第一組 | 田雪畔（金中） | 端木承恩（一中） | 林家舒（金中） | 一一・四五 |
| 第二組 | 張秉康（金中） | 吳入璧（東方） | 王建中（金中） | 一一・六八 |

**中男（甲）百公尺（複賽）**

| | | | |
| --- | --- | --- | --- |
| 第一組 | 凌宏璋（金中） | 張兆銀（金中） | 一二・二秒 |
| 第二組 | 沈仲桓（金中） | 李　柱（遺族） | 一二・三秒 |
| 第三組 | 廖廷良（東方） | 田雪峯（金中） | 一二・秒 |

**中男乙一〇〇公尺預賽**

| | | | |
| --- | --- | --- | --- |
| 第一組 | 蔣瑣鴻（東方） | 徐建華（市職） | 一二、二秒 |
| 第二組 | 尹相業（遺族） | 楊湘榮（中實） | 一二、八 |
| 第三組 | 遊泳驂（學藝） | 韓國榮（一中） | 一三、四 |
| 第四組 | 溫傳宇（勵志） | 詹忠倫（皖中） | 一二、六 |
| 第五組 | 葉駿文（金中） | 徐　堅（三民） | 一三、八 |
| 第六組 | 王璽才（金中） | 姚公中（皖中） | 一三、五 |
| 第七組 | 安國才（東方） | 李仁昌（金中） | 一二、九 |
| 第八組 | 范庭傳（東方） | 王大昌（東方） | 一二、九 |
| 第九組 | 許安嗣（五卅） | 李聲元（震旦） | 一三、一 |

**中男（乙）二〇〇公尺（預賽）**

| | | | |
| --- | --- | --- | --- |
| 第一組 | 許安嗣（五卅） | 王景聲（現代） | 二六、八秒 |
| 第二組 | 尹相業（遺族） | 左景禮（鍾英） | 二六、七 |
| 第三組 | 程德森（中實） | 劉光彥（京師） | 二六、五 |
| 第四組 | 詹忠論（皖中） | 劉景明（勵志） | 二五、九 |
| 第五組 | 葉駿宇（金中） | 劉旌銘（勵志） | 二六、七 |
| 第六組 | 安國才（東方） | 李仁强（金中） | 二六、二 |
| 第七組 | 王大昌（東方） | 范庭傳（金中） | 二六、九 |
| 第八組 | 蔣瑣鴻（東方） | 應榮邦（金中） | |

**中男（乙）八〇〇公尺（預賽）**

| | | | | | |
| --- | --- | --- | --- | --- | --- |
| 第一組 | 蔣瑣鴻（東方） | 穆德森（中實） | 祁鶴品（金中） | 陳　約（金中） | 二二、五五 |
| 第二組 | 左景禮（鍾英） | 張其璧（金中） | 楊家駿（勵志） | 劉　德（皖中） | 二二、四八 |
| 第三組 | 安國才（東方） | 殷之芳（五卅） | 湯護民（遺族） | 錢卓儒（中南） | 二二、六五 |

**中男（乙）百公尺（預賽）**

| | | | |
| --- | --- | --- | --- |
| 第一組 | 蔣瑣鴻（東方） | 尹相業（遺族） | 一二、七 |
| 第二組 | 許安嗣（五卅） | 葉駿學（金中） | 一三、一 |
| 第三組 | 溫應駿（勵志） | 安國才（東方） | 一二、六 |

**中男（乙）二百公尺低欄預賽**

| | | | |
| --- | --- | --- | --- |
| 第一組 | 楊湘榮（中實） | 應榮邦（金中） | 三二、二公尺 |
| 第二組 | 張其璧（金中） | 郭軍紅（中實） | 三二、四公尺 |
| 第三組 | 王大昌（東方） | 劉鈴書（現代） | 三二、五公尺 |
| 第四組 | 趙敏廉（金中） | 陶永青（東方） | 三二、二公尺 |
| 第五組 | 劉志容（東方） | 于恩澤（遺校） | 三二、五公尺 |
| 第六組 | 王擧彬（東方） | 韓定國（遺校） | 三二、五公尺 |

**中男（丙）一百公尺預賽**

| | | | |
| --- | --- | --- | --- |
| 第一組 | 鍾　森（中實） | 吳志毅（五卅） | 一三、一秒 |
| 第二組 | 馬　策（東方） | 朱學義（學藝） | 一三、三 |
| 第三組 | 朱　隸（東方） | 馬金標（學藝） | 一三、五 |
| 第四組 | 陳世琰（勵志） | 秦國標（皖中） | 一四、六 |
| 第五組 | 邢東平（東方） | 樊建虎（育羣） | 一三、三 |
| 第六組 | 胡　剛（冶城） | 楊建方（東方） | 一三、六 |
| 第七組 | 丁道雄（京華） | 梅智昌（冶城） | 一三、八 |
| 第八組 | 黃業熙（一中） | 彭克寬（皖中） | 一四、四 |

**中男（丙）二百公尺預賽**

| | | | |
| --- | --- | --- | --- |
| 第一組 | 鍾　森（中實） | 胡　剛（冶城） | 二七、八秒 |
| 第二組 | 馬　策（東方） | 冷克勝（金中） | 二七、四 |
| 第三組 | 朱　隸（東方） | 江啓汗（金中） | 二九、二 |
| 第四組 | 劉永瑞（皖中） | 周鄂生（金中） | 二九、〇 |
| 第五組 | 高志毅（東方） | 黃業照（一中） | 二九、二 |
| 第六組 | 吳立清（五卅） | 巢初秀（遺校） | 三〇、〇 |
| 第七組 | 尹立業（遺校） | 王浙馨（五卅） | 三〇、〇 |

**中女（甲）五十公尺（預賽）**

| | | | |
| --- | --- | --- | --- |
| 第一組 | 黃燕華（中華） | 成桂康（鍾南） | 八、三秒 |
| 第二組 | 余振玉（金女中） | 童肖華（遺女） | 八、三 |
| 第三組 | 錢瑞芳（中華） | 夏文和（匯文） | 八、四 |
| 第四組 | 戴序芳（市師） | 彭中湯（中實） | 八、四 |
| 第五組 | 王序東（匯文） | 孫寶珍（遺女） | 八、五 |
| 第六組 | 李萃英（鍾南） | 胡乃文（一中） | 八、六 |
| 第七組 | 鍾萃英 | | 七、六 |

**中女（甲）百公尺（預賽）**

| | | | |
| --- | --- | --- | --- |
| 第一組 | 李鼎東（匯文） | 朱秀英（一中） | 一六、四秒 |
| 第二組 | 汪潤祥（匯文） | 夏文和（中實） | 一六、[illegible] |
| 第三組 | 鍾瑞安（中華） | 黃燕華（中華） | 一五、八 |
| 第四組 | 錢瑞芳（中華） | 白慧卿（市師） | 一五、九 |
| 第五組 | 劉定芳（一中） | 謝婉華（匯文） | 一五、九 |
| 第六組 | 胡乃文（一中） | 于序芳（匯文） | 一六、四 |

**中女（甲）二百公尺（預賽）**

| | | | | |
| --- | --- | --- | --- | --- |
| 第一組 | 王序芳（匯文） | 張　琪（東方） | 黃蘭英（遺女） | 三四、二秒 |
| 第二組 | 李毓東（匯文） | 唐　珠（京華） | 夏文和（中實） | 三四、六 |
| 第三組 | 鍾萃英（鍾南） | 孫寶珍（一中） | 易季琴（中華） | 三三、四 |
| 第四組 | 劉定芳（中華） | 朱秀英（一中） | 耿會蓀（匯文） | 三三、五 |

**中女（乙）五十公尺（預賽）**

| | | | |
| --- | --- | --- | --- |
| 第一組 | 黃偉惠（中華） | 王雪華（中實） | 八、二秒 |
| 第二組 | 石德謙（中華） | 夏淑卿（市師） | 八、三 |
| 第三組 | 陳昌淑（匯文） | 邵愛蓮（中華） | 七、八 |
| 第四組 | 干桂芬（中實） | 張淑蘭（首都） | 七、九 |
| 第五組 | 邵學智（匯文） | 厲雨英（一中） | 八、一 |
| 第六組 | 謝咸傑（中華） | 田明華（東方） | 八、一秒 |

**中女（乙）一〇〇公尺預賽**

| | | | |
| --- | --- | --- | --- |
| 第一組 | 陳昌淑（匯文） | 徐愛華（明德） | 一五・五秒 |
| 第二組 | 姚毅士（中實） | 梁菊馨（匯文） | 一六・四 |
| 第三組 | 王桂芬（中實） | 邵學智（匯文） | 一五・二 |
| 第四組 | 謝咸傑（中華） | 田明華（東方） | 一五・六 |
| 第五組 | 薛興怡（中華） | 孫榮綉（遺女） | 一七・四 |
| 第六組 | 石德謙（中華） | 厲雨英（一中） | 一六・七 |

**中女（丙）五〇公尺預賽**

| | | | |
| --- | --- | --- | --- |
| 第一組 | 黃宛華（中華） | 陳瑞英（京師） | 八・四秒 |
| 第二組 | 孫佩玉（中華） | 余天鵬（京華） | 八・六 |
| 第三組 | 凌佩馨（明德） | 陳　蓮（一中） | 八・四 |

**中女（丙）一〇〇公尺預賽**

| | | | | |
| --- | --- | --- | --- | --- |
| 第一組 | 黃宛華（中華） | 余飛鵬（京華） | 伍妙蘭（命華） | 一六・九秒 |
| 第二組 | 何業煦（京華） | 雷增華（京華） | 陳　逵（一中） | 一七・四秒 |

## 今日秩序

### 上午八時半起

（徑賽）
（一）中女甲五〇公尺複賽
（二）中女乙五〇公尺複賽
（三）中女丙五〇公尺決賽
（四）中男乙二〇〇公尺低欄複賽
（五）中男甲四〇〇公尺預賽
（六）中男乙四〇〇公尺預賽
（七）中女甲二〇〇公尺複賽
（八）中女甲二〇〇公尺複賽
（九）中女乙一〇〇公尺複賽
（十）中女丙一〇〇公尺決賽
（十一）中男甲八〇〇公尺決賽
（十二）中男乙八〇〇公尺決賽
（十三）中女甲一〇〇公尺複賽
（十四）中男甲二〇〇公尺複賽
（十五）中男乙二〇〇公尺複賽

（田賽）
（一）中男甲標槍決賽
（二）中男乙鉛球決賽
（三）中男丙跳遠決賽
（四）中女乙跳高決賽
（五）中女甲壘球決賽
（六）中女丙鉛球決賽
（七）中男甲三級跳遠決賽
（八）中男甲跳高決賽

### 下午一時半起

（徑賽）
（一）中女甲五〇公尺決賽
（二）中女乙五〇公尺決賽
（三）中男甲四〇〇公尺複賽
（四）中男乙四〇〇公尺複賽
（五）中女甲一〇〇公尺決賽
（六）中女乙一〇〇公尺決賽
（七）中男丙一〇〇公尺決賽
（八）中男甲一〇〇公尺決賽
（九）中男乙一〇〇公尺決賽
（十）中女甲八〇公尺低欄決賽
（十一）中男甲四〇〇公尺決賽
（十二）中男乙四〇〇公尺決賽
（十三）中男甲千五百公尺決賽
（十四）中男甲二〇〇公尺決賽
（十五）中男乙二〇〇公尺決賽
（十六）中男丙二〇〇公尺決賽
（十七）中女甲二〇〇公尺決賽
（十八）中男甲四〇〇公尺中欄決賽
（十九）中男乙二〇〇公尺低欄決賽

（田賽）
（一）中女丙跳高決賽
（二）中女乙跳遠決賽
（三）中女甲鉛球決賽
（四）中男甲鐵餅決賽
（五）中女甲跳高決賽
（六）中女丙跳遠決賽
（七）中女乙標槍決賽
（八）中女甲跳遠決賽
（九）中男甲撐竿跳高決賽
（十）中男乙標槍決賽

（團體）
上午
一、棒棍、香舖營小學、二、八極拳、（三角速環）東嶽廟鄉簡小、三、天下爲公、浦口小學、四、兒童舞、三牌樓小學、五、柔軟操、武定門小學、六、彈腿、經緯代用小學、七、兒童隊形舞、興中門小學、八、拍手操、鄧府巷小學、九、國術、益智小學、十、循環操（童子軍操法）現代中學

下午
一、土風舞（郝家新宮）明德女中、二、國術、市立二中、三、健身舞、進清橋小學、四、救護、表情操、二條巷小學、五、練步拳、竺橋小學、六、給你們（唱遊）下關小學、七、柔軟操、漢西門小學、八、練步拳、市立師範、九、嚴身舞蹈（唱遊）鼓樓小學、十、做做操、大行宮小學、十一、式把拳、香鋪營小學、十二、最後勝利、務本小學、

## 小學男女各部成績

### 小學男生甲組決賽成績

項目　跳高　第一名　高松青（六）　第二名　趙健生（一）　第三名　彭定國（一）　第四名　梁金培（六）　成績　四六五公尺（新）

項目　跳遠　第一名　梁金培（六）　第二名　譚怡康（一）　第三名　高松青（六）　第四名　趙健生（一）　成績　五、四四公尺（新）

項目　推鉛球八磅　第一名　趙健生（一）　第二名　王文獻（七）　第三名　方秀祺（一）　第四名　吳其宏（三）　成績　一一、五四公尺（新）

項目　一百公尺　第一名　朱洪福（六）　第二名　譚怡康（一）　第三名　高松青（六）　第四名　賈正國（六）　成績　一三秒（新）

項目　二百公尺　第一名　譚怡康（一）　第二名　林季勵（六）　第三名　俞仁亮（八）　第四名　楊忠鋒（四）　成績　二七、八秒（上屆無）

### 小學男生乙組決賽成績

項目　跳高　第一名　屠兆隆（四）　第二名　戴潮生（五）　第三名　張志全（五）　第四名　陶義華（二）　成績　一、四〇公尺

項目　跳遠　第一名　房振玉（一）

一、中女鐵餅決賽前三名合影　第一名一〇九一號江華輔（金女中）第二名六四七號李生雲（三民）第三名一〇六〇號鄭稚梅（匯文）

第二名　章瑞濤（六）　第三名　王士雄（一）　第四名　戴潮生（五）　成績　四、八二公尺

項目　推鉛球六磅　第一名　崔德生（三）　第二名　章瑞濤（六）　第三名　羅松林（四）　第四名　劉福生（一）　成績　一〇、八六公尺（新）

項目　五十公尺　第一名　張治魯（六）　第二名　平炳榮（四）　第三名　陳日紅（四）　第四名　周海澄（一）　成績　七、一秒

項目　一百公尺　第一名　劉福生（一）　第二名　張志堯（六）　第三名　劉躍宗（六）　第四名　魯先芬（一）　成績　一三、七秒（新）

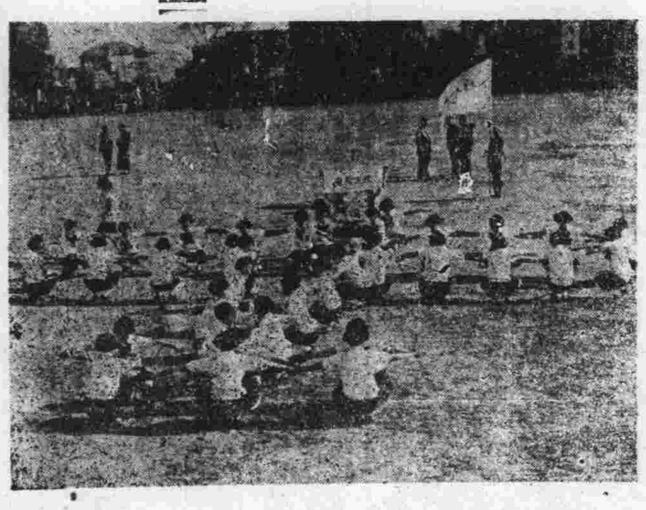

四、夫子廟小學表演健身操（航空救國）　國際社攝

### 小學女生甲組決賽成績

項目　跳高　第一名　黃玉英（一）　第二名　范　譽（一）　第三名　張雲英（六）　第四名　汪秀寄（二）　成績　一、二一公尺

項目　跳遠　第一名　王韻梅（四）　第二名　黃玉英（一）　第三名　李繼芬（五）　第四名　王滿華（三）　成績　四、一四公尺

項目　鉛球（六磅）　第一名　鄭思鄰（四）　第二名　張雲英（六）　第三名　李　容（四）　第四名　江士英（一）　成績　八、八二公尺

項目　擲壘球（十二吋）　第一名　張雲英（六）　第二名　徐寶雲（四）　第三名　李　容（四）　第四名　李鳳蘭（一）　成績　三五、三三公尺（新）

項目　五十公尺　第一名　汪秀寄（二）　第二名　湯　容（四）　第三名　郭素珍（一）　第四名　孫甯賓（四）　成績　七、九秒

項目　一百公尺　第一名　王韻梅（四）　第二名　魏廷基（二）　第三名　李繼芬（五）　第四名　郭秀珍（一）　成績　一五、二秒（新）

### 小學女生乙組決賽成績

項目　跳高　第一名　周學賢（四）　第二名　胡智修（三）　第三名　楊　蕊（一）　第四名　錢彩雲（四）　成績　一、一七公尺

項目　跳遠　第一名　朱丹雲（三）　第二名　戴賢淑（五）　第三名　施鳳如（二）　第四名　祝秀山（四）　成績　三、七〇公尺（新）

項目　擲壘球　第一名　劉法員（四）　第二名　楊昌平（三）　第三名　蕭福珍（二）　第四名　周賢玉（二）　成績　二九、四〇公尺（新）

項目　五十公尺　第一名　堵秀英（四）　第二名　盧學珠（一）　第三名　常金秀（六）　第四名　胡綉心（四）　成績　八、秒

### 小學女生丙組決賽成績

項目　立定跳遠　第一名　張桂珍（二）　第二名　宗紹蘭（四）　第三名　王秀珍（四）　第四名　劉慶雲（一）　成績　二・〇七公尺（新）

項目　擲壘球

### 小學男子總分

| 區別 | 甲組 | 乙組 | 丙組 | 總分 |
| --- | --- | --- | --- | --- |
| 第六區 | 二四 | 一六 | 九 | 四九 |
| 第一區 | 二五 | 一五 | 五 | 四五 |
| 第四區 | 一 | 一二 | 一三 | 二六 |
| 第五區 | 〇 | 六 | 五 | 一一 |
| 第三區 | 一 | 五 | 〇 | 六 |
| 第八區 | 二 | 〇 | 〇 | 二 |
| 第二區 | 〇 | 一 | 一 | 二 |
| 第七區 | 二 | 〇 | 〇 | 二 |
| 第九區 | 〇 | 〇 | 〇 | 〇 |

### 小學女子總分

| 區別 | 甲組 | 乙組 | 丙組 | 總分 |
| --- | --- | --- | --- | --- |
| 第四區 | 二六 | 一八 | 二三 | 六七 |
| 第一區 | 一六 | 五 | 二 | 二三 |
| 第二區 | 九 | 五 | 五 | 一九 |
| 第三區 | 一 | 一一 | 二 | 一四 |
| 第六區 | 〇 | 二 | 一 | 三 |
| 第五區 | 四 | 三 | 〇 | 七 |
| 第七區 | 〇 | 〇 | 〇 | 〇 |
| 第八區 | 〇 | 〇 | 〇 | 〇 |
| 第九區 | 〇 | 〇 | 〇 | 〇 |

## 中學部決賽成績

中女甲標槍決賽第一名江華輔（金女中）

### 中男甲

項目　十二磅鉛球　第一名　朱　牧（金陵）　第二名　林明建（東方）　第三名　袁濂慶（五卅）　第四名　詹懿生（三民）　成績　一一、一六公尺

跳高　第一名　孫士洪（一中）　第二名　潘隆浩（五卅）　第三名　吳榮金（皖中）　第四名　周懿成（皖中）　成績　一、七二五公尺

跳遠　第一名　王家價（東方）　第二名　林家舒（金華）　第三名　孫士浩（一中）　第四名　凌宏璋（金中）　成績　六、三〇公尺

### 中男乙

跳遠　李良同（金中）　溫應駿（勵志）　王恩澤（遺族）　林　紹（東方）　成績　六、一九公尺

三級跳遠　應宏甫（皖中）　徐國祥（皖中）　韓定國（遺族）　王馨彬（東方）　成績　二、八七公尺

撐竿跳高　趙敏廉（金中）　林　紹（東方）　王恩澤（遺族）　江家振（一中）　成績　二、〇九公尺

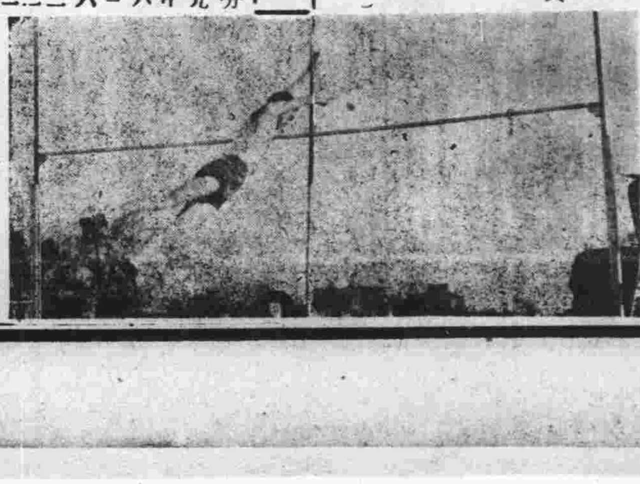

中男乙撐竿跳高攝影

### 中男丙

鉛球八磅　胡洪生（一中）　張根榮（金中）　關石鵰（皖中）　吳人楣（一中）　成績　九、一二六公尺

跳高　冷克勝（金中）　朱　棣（東方）　關石鵰（皖中）　張根榮（金中）　成績　一、四二公尺

### 中女甲

標槍　江華輔（金女中）　張靜嫻（匯文）　劉志賢（匯文）　董錦文（中華女中）　成績　二〇、五二公尺

鐵餅　江華輔（金女中）　李生雲（三民）　鄭稚梅（匯文）　黃錦文（中華女中）　成績　二一、三一公尺

八十公尺低欄　黃燕華（中華）　林月瓊（中華）　謝婉華（匯文）　錢瑞安（中華）　成績　一六、五秒

### 中女乙

鉛球六磅　謝歐傑（中華）　盧　琪（一中）　黃偉惠（中華）　米鳳儔（中華）　成績　八、六二公尺

壘球　凌佩芬（明德）　田明華（東方）　趙如蘭（明德）　曾露岱（明德）　成績　三二、八二公尺

### 中女丙

壘球一二吋　王　俊（一中）　左麗芳（一中）　伍妙蘭（京華）　歐陽蘭苑（京華）　成績　一六、三四公尺

# 十字街頭

## 十 猴把戲

·任良·

午覺醒來，聽得門外鑼聲鏜鏜，孩子們都攜着手，極興奮地向外跑，我於是也跟了出去。

圍了一圈子人，有老有少，有男有女，面孔都現出微笑的表情，鑼聲就是從這圈子裏出來的。

圈子的一面，放了一個木箱子，箱子上掛着許多個小的京劇台上用的各式的帽子，和畫着紅紅黑黑的條紋的面具，一個北方口音的中年人一面唱着戲詞，一面敲着鑼，却還牽着一繩子，另外并有一根鞭子緊握在右手中。

觀衆的注意點集中在被繩子牽着的小猴兒。猴兒身上披了一件紅的袍子，戴着一頂戲帽，面具是黑多於白的，還加上幾根鬍鬚，大約扮的是黑臉包公罷？猴兒只是一跳一跳地，態度并不莊嚴，時而還擺弄幾下他的藏在紅袍底下的尾巴，於是觀衆歡然了。

箱子旁邊有一個小小的膠，可惜我沒有看到，就離開了。當然也是準備給猴兒玩的。

當鑼聲停了，要猴把戲的向觀衆說了幾句「在家靠父母，在外靠朋友」之後，觀衆就突地散了不少，然也有慷慨地拋去幾個銅版的。

孩子們都嗜好着這一套把戲，尤其豔羡這猴兒竟能整天這樣玩弄着，然而是沒有人能了，被繩牽着，被鞭撻着的猴兒，和被另一根繩牽着，鞭撻着的要猴把戲的人悲哀的吧？

# 矛盾的心波

·聶斐揚·

環境一天天的向着自已緊緊的壓制，生之鞭撻，也日愈加緊的抽打！我明白我不能畏縮，我更明白我要奮鬥，反抗！反之，我就會被環境壓迫與生之鞭撻，走到痛苦和滅亡的路上。因此，我雖是在飢餓綫上掙扎；我雖是在氣喘中流着血和汗，我不會發出自己痛楚的嘆息，我更沒有咀咒過命運的主宰。我深深的了解這世界已尋不出同情的慰安，我深深的明瞭自己的嗟嘆和乞憐，決不會獲着人類的互助與拯救。要拯救自己，只有出賣自己的氣力，出賣自己的血汗。我在奮鬥中，緊緊的壓抑一顆創痛的心，讓牠沉默，沉默像那古井的死水，沒有囘波。

讓我的氣和力與環境反抗到沒有了呼吸，讓我的血和汗流枯了泉源，讓我還生之奮鬥的使命，便告了完結——理智是告訴了我要這樣去奮鬥，反抗！才能抓着勝利。事實又何嘗不是這樣叫我去奮鬥呢？

奮鬥！奮鬥吧，可是奮鬥流過了我不少鮮紅的血，流過了我不少熱騰的汗。在我這消瘦的頰上，也逃走了青春！我不僅尋不着些餘的慰安，不僅得不着痛苦點滴的甘露。畢竟痛苦日愈加緊的壓來，我不禁對着自己的奮鬥，泛起了懷疑。懷疑在這奮鬥的階段裏，委實不合邏輯，委實不合眞理。在這種境況之下，我不能狂號，我不能沉默。我像是站在十字街頭一個失路的陌生者，我悵惘的睜開兩顆血紅的眼，在尋找我要走向的歸宿。我知道悵惘的徘徊在這十字街口，會給猛獸似的汽車軋亡，我不禁矛盾的叫着：

痛苦的甘露在那裏？！

痛苦的甘露在那裏？！

猛然的，像鐵一般的鞭子，在後面抽着。它彷彿告訴我：你走罷，前面就是你找尋慰安的歸宿！可是我拚命的走！狂風捲起的塵埃，撲着兩顆血紅的眼，我像是在茫茫的白霧中摸索。然而在摸索中，我只聽着象牙塔裏的詩人，歌着謳頌的吟韻，車廂中發出得意的笑聲。我却不會尋到光明的象徵，我却不會見着我的伙伴，我不禁的苦笑！

對自己，對人類，我還內心，不禁泛起矛盾的波濤。

◇　◇　◇

# 春之感

·易心·

現在是「草長鶯亂飛」的暮春天氣了。有着「懷鄉病」的人，是多麼感到人生旅途中的空虛呵！每天困居斗室，劉板的工作確實有些厭煩，然爲了生活，有什麼法子呢？壁間的日歷一頁一頁撕掉，春來，春去，我是感不到絲毫興趣，也不裝着苦中的笑臉去迎它，更沒有心情送它歸去。不過，在晨光微熹的時候，窗前的雀子，「唧……」的噪聲，會驚醒我這正在夢中追尋眞快樂的遊子，去回溯已逝去的黃金的童年，從遼遠遼遠的地方想起：美麗的鄉村，樸古的城市，同着橫騎牛背，拿着竹枝，木棍信口吹的金家阿妹，玩皮調笑的學友：……！這些似浮雲，又像寺煙，模糊了。在我記憶裏是有些

黃昏時，「我散步在距寓所不遠的廣場上，還地方，是沒有大自然的「風景」，只有馬蹄聲「得得……」，「汽車聲」都都……」，和三四個天眞的孩子跳跑談笑，春天只可以從淺淺的綠草中去領略，否則．像居在破廟古洞，小火車鐵路旁，那些人們一樣，是沒有春天的。

我常想飛脫這撈什子的事業，歸鄉務農去，「自耕其田，自食其力」，這是多麼愉蕩的事，在這桃花含笑、柳絲迎風的三春天氣里，晨光微熹，燈光黃昏之時，睡躺在碧草如茵的春之懷抱中，眞是沉醉在「桃源仙境」呢？

都市的春天是「死」的，死是窮人的對頭，所以我竭力主張窮人回到富有活的力的鄉村去，度那活躍的春，活躍的日子。

然而，鄉村中春光雖好，又怎比得都市里紅的「花」綠的「草」迷醉着心靈呢？所以大多數有志的青年在都市之「春」中墮落了，每日醇酒美人，歡歌舞蹈，陶醉在象牙之塔里，管什麼國家的危急，管塞外胡馬怎樣的怒鳴？橫豎都市之「春景」不能跑掉的。

春給予人們太不平均了。都市之「春」使人墮落迷醉：鄉村之春引人愉快勤勞。但不知青年們願略誰處的「春」呢？

# 劍餘散記

·任志·

拿破崙說：「在戰綫上，精神與物質，爲三與一之比例。」我想，與三與一之比例更低級數的，那就莫過於我們革命軍北伐的初期戰爭了，我聽見一位革命的老前輩說：「從前革命軍北伐的初期，一點物質也沒有，簡直是官多於兵，兵多於槍，槍多於子彈，那種革命的精神，眞的不可一世」。現在呢！就難說了。

＊　＊　＊

美國陸軍上將先克斯說：「我們要以「人」的資格待遇士兵，與之說話時，臉色要莊重，待遇要公牛・」還就是說：官兵

＊　＊　＊

在工作的指揮上，需要是階級的，在生活的苦樂上，需要是平等的。

＊　＊　＊

星期日走到入伍時的一位隊長家裏去，隊長是異樣地客氣了不得。誠哉是我的一位歷史官長。他說：「你們從前入伍時的班長，曉得你們是如何地恨他，其實那些班長並沒有十分打你們哩！因爲我是管班長管得極嚴的。可是，現在你們同學有好多當班長的，簡直把新兵當作牛馬似的，一點不對・就是一頓罵，兵的態度稍許不慎，那就要打起來了・大概你沒有帶過兵，還

＊　＊　＊

不感到打人駡人的樂・祇知道受人駡挨人打的苦的味道・」當時，我心裏就這樣想：今天當兵的挨打受駡爲苦，明今升了班長，就以打人駡人爲樂。地位決定人的生活，就有這樣利害的・

＊　＊　＊

兵尙詐，而學兵者易奸，兵尙勝，而學兵者易驕，兵尙戰，而學兵者易鬥，兵尙殺，而學兵者易殘！精神還東西，要把它控制得當，運用適宜，所以是很難的，雖然是運用之妙，從乎其心！

＊　＊　＊

昨日接到一位朋友黃君從洛陽寄來的一顆塵沙，滿沾着別離的情緒，禁不住使我想起一闋舊的「別情」來：「自送別，心難捨，一點相思幾時絕？憑欄袖拂楊花雪，溪又斜，山又遠，人去了！」他最後說：「那兒的風沙極多。不見天日，較之江南，使人悵煞！肉類很賤，一塊錢可買十多斤，其餘的一切，那就昂貴了，尤其是水。」啊！塞北的風沙，江南的煙雨，雖則是一樣的討人厭的東西，但后者終覺耐人尋味些。雖然我沒有嘗過「塞北的風沙」。

＊　＊　＊

在以前我們清晨運動「跑馬路」的時候，所見到的，僅僅祇有一些苦力們嘿唷嘿唷地挑着菜和糞在長長的街頭通過，在雨羣全黑色的猪，在兩條長鞭霹拍之下很集結的在馬路一側前進着。

＊　＊　＊

現在的清晨甜夢的街頭，却大有曉色了、雖然各家店的財扉依然是緊閉着，但除了前者以外，還可以見到孜孜爲利的販子們，一店一個的會由門縫裏攢出來，睡眼惺忪的帶着口沫，一邊打着呵欠，一邊理着軍帽與軍服「還不像一個兵」的在滿街行走着，其次還有七零八落的一個個披着各色大衣，像什麼員，什麼長，什麼主任之類神氣的人物，（但頭與腿的裝飾，又有點像兵。）這大概就是我們的公務員去受軍訓吧！我眞的欽敬他們起得早，精神好！

# ·章太炎結婚故事·

## 限三十分鐘　即席吟詩

一九一三年六月六日章太炎和湯國黎在上海愛儷園舉行結婚禮，介紹人張百純，證婚人是蔡孑民。婚宴是設在一品香，來賓着實不少。席間大家想和新婚夫婦熱鬧一下子，請新郎新娘即席吟詩一首，以三十分鐘爲限，否則罰酒十杯。

太炎在得意中，而且詩究竟做慣的了，有何難哉，於是就吟道：

「吾生稀雖米，亦知天地寬，振衣涉高岡，招君雲之端」。

大家聽了，一致拍掌。接着就請新娘做詩了。新娘稱沒有新郎那麼文思敏疾，請改爲寫錄舊作一首：

「生來澹泊習蓬門，書劍攜將隱小村，留有形骸隨遇適，更無懷抱向人喧，消磨壯志餘肝胆，謝絕塵緣慰夢魂。回首舊遊煩惱地，可憐幾輩尙偷生」。亦極爲來賓讚賞云。

# 牢獄裏的同學們說：「春天就快到了吧!?」

·北平通訊·　·梧雨·

在江南，也許正是一絲絲的垂柳飾過那能够沉醉人的微風，綠油似的麥田露出叫天鳥的歡唱，一些不知道名字的野花開遍了大地，如此等等明媚而誘人的春光，江南是飽嘗了吧？

還兒——北平呢，時節是清明了，天氣還是那樣的冷，人們仍然穿着薄棉袍咧，雖然有一兩天熱得可着夾衣，只有一陣風，就得要你把已經收進箱子的棉衣重拿出來。天氣是如此地冷，景物呢，也很可憐，樹梢頭僅僅有一些兒綠意，就連最早出芽兒的楊柳，一片嫩葉子也彷彿吝惜地不肯出來，使江南的人們見了這種景象，會使你驚訝而喊出：這怎麼是春天呢！

可是，春的消息雖一點都沒有，但人們誰都希望着春的早日到來，只須看到北海，中山公園以及城外的西山，香山，那些盼求春光的人們，就知道人們是如何迫切地盼希着啊！如何地戀着春光啊！

春雖然一些消息還沒有，春的「風」却已開始了牠的工作，兩天三天的刮着，在南方認爲大而這兒很平常的風，把這兩文化的古城包在沙土飄蕩的中間，南方人在此是有些不慣，生長在北方的人們已習以爲常了。所以在這春還未到而常有風的時候，那些閒逛的人們，都彷彿說：「爲了尋求春的到來，風有什麼關係呢？」

也許是盼望春的到來而惡嚴冬的關係，這兒的學生羣在上個月（三月）月底又發動了一個爲救國運動而死的郭清同學追悼會的遊行，結果，許多同學又英勇地進了獄，還些被捕的羣，大概在那僅能露出眼睛的牢裏說：「春天是快到了吧！」


實業部註冊中國首創第一家

精益眼鏡分公司

OPTOMETRISTS & OPTICIANS

配眼鏡決不能如購普通物件可比　因爲戴不合光度之眼鏡對於智識及事業精神有莫大阻礙　本公司爲全國最進步之眼光學專家

驗光準確　儀器精良　品質高尚　價格公平

中國精益眼鏡公司

南京支店太平路花牌樓　電話二二三四一

驗光主任王翔欣謹啓

沙眼根治之可能

沙眼原非一種．並有輕重之分．若病者能抱決心就醫．醫者能有相當方法治療．再假此時日．十之九有治愈之可能．本醫師聘已往之經驗．將各種沙眼之治法，特加改良．與補充．除少數特型之鼎劣沙眼外．其餘如綿數年難治之沙眼．即獲顯著之奇效．本診所特備紫外光．△特別手術．△空青眼藥．極沙眼者．希注意及之爲幸．

診病時間　上午九時至十二時　下午二時至四時　例假及星期日上午九時至十時過時不診

鄭懷仁醫師專門眼科　南京鼓樓　中山路

大貓牌香烟

新出大貓烟　烟好價又廉

◁中國南洋兄弟烟草公司出品▷

喉眼耳鼻　陳道生專門　地址鼓樓黃泥崗　電話五五一三四

四五六隆記酒菜館開幕啓事

本館於本月四日開幕內部佈置幽雅房間寬敞大宴小酌經濟和菜還平花彫　並聘蘇滬女子張蕙英范秀林沈玉成丁瑞芬李仁美等女士殷勤招待如蒙各界賜顧毋任歡迎

地址貢院東街秦淮旅館對面　電話五二一三七號

鳴謝婦科聖手程立卿醫師

程立卿醫師精研內外全科特長婦兒產科醫術經驗廿六年歷治難症早已口碑載道今春雲以久患帶濁屢治未愈經友人介紹往診旬餘告痊尤其診治間慈愛備至更令病人心快感謝之餘謹以此救星爲我女同胞病者告焉

醫師診所在楊公井國民戲院對過

秣陵　郭雲謹啓

國貨大樓　═新街口═

上等寫字間召租

建築—六層樓電梯上下　空氣—新鮮流通　交通—異常便利　設備—衛生暖氣　房金—特別低廉　接洽—新街口中山北路

中國國貨銀行　電話二二九七二

出租純鋼保管箱　安穩萬分　贈租半年　儲藏貴重物品　存戶以上五百元

精製銅版鋅版五彩商標銅牌

利豐美術照相製版所

特點　出品精良　交貨迅速　價目低廉　接送稿件

地址中正路二七八號　電話二三九一七號

感謝朱雀路明星戲院後面十六號門牌　國醫推拿專科首屈一指　徐希濤　經驗宏富　著手成春

命相家　趙半仙謹啓　住太平路門帘橋中南銀行對門同春棧內

服務社會之宗旨　秉與各界合作

大陸銀行

總分支行　天津　濟南　長沙　蚌埠　上海　南京　杭州　南昌　牯嶺　漢口　蘇州　無錫　南潯　北平　青島　石家莊　鄭州

辦理普通商業銀行業務　兼辦　國外匯兌　儲蓄　信託　代理收支各種款項

南京分行　朱雀路中　電話二二三八七　三八一七〇

南京支行　中山北路　電話二一五八三　三一〇六三

各地藥店均有代售

眼科神劑　白敬宇眼藥　萬試萬靈

華南　總行分行（南京）　朱雀路上海銀行大廈　電話五二二五四　白下路昇平橋　電話二二三一一

留日性病專家　黃文山

專治　白濁　梅毒　下疳　橫痃　遺精　早洩　腎虧　陽萎

醫務所　中正路廿七號　新街口南　中西

牙醫　尹兆康　遷移於中山北路中央路保泰街交叉左角新建之鼓樓齒科院應診

掛號時間——每日上午九時至十二時　下午三時至六時

診治時間——每日上午十時至十二時　下午三時至七時

星期日全日照常診病　星期一下午完全停診　不在診病時間內請勿駕臨敝院否則概不接待

總院土街口　分院中華路

廣東醫院

確具把握　負責根治

白濁　陽萎　梅毒　早洩　橫痃　遺精　下疳　包皮

首都信譽最著·牌子最老　花色最多·定價最廉　唯一偉大鐘表行

中央『亨達利』『經售』精美鐘表：唱機唱片：

兼聘技師精工修理準確保用

地址　亨達利　黑廊街　唱經樓　中央　太平路

電話　二五一八二　二二四四　二一四九二